新申報

今日本報二大張

本館 上海熙華德路一八八號 電話 五二二六〇號 五一六七五號 郵政信箱 三〇三八號

分館 南京路哈同大樓三六號 電話一九一〇七號

每份售國幣三分 一個月九角，六個月五元

大陸新報社發行

今日提要

◆德外長在但澤演說決與英國周旋到底

◆共黨對蘇提重大要求黨府已手足失措（見第二面）

◆工部局為汕頭路事件已答覆市府抗議（見第七面）

◆沙遜華商等抓進外滙暗市轉緊（見第八面）

德外相在但澤演說 決與英國周旋到底

稱張伯倫悍然拒和自掘墳墓

德安全無保證決不放下武器

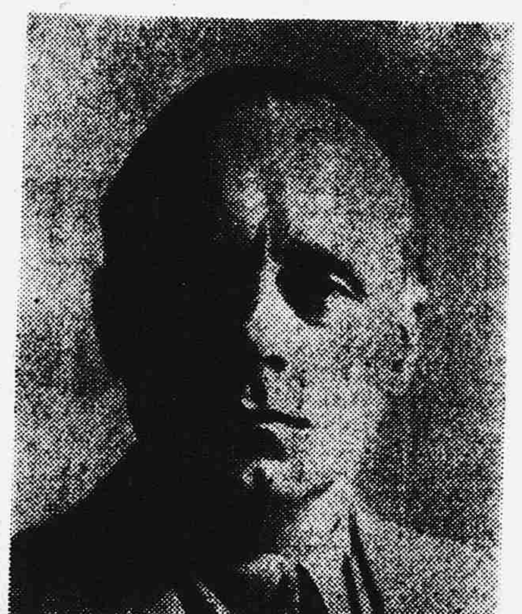

△海通社廿五日但澤電 德國外交部長里賓特洛甫，昨晚在但澤市發表演說，檢討波蘭戰事及英法對德宣戰之經過，里氏宣稱：渠相信舉世皆知法人不欲作戰，而英國政府自慕尼黑會議後，即有系統的計劃對德決戰，故藉口波蘭事件，向德挑釁，德國於希特勒和平提議被拒絕後，決定接受此項挑戰，而德國人民應決心在國家安全，未獲保證以前，決不中途放下武器。

◇◇◇

里氏略述但澤歷史，及六年來之德波關係，宣稱恰好一年以前，余奉希特勒元首命令，向波蘭駐德大使李潑斯基，提議將但澤市在政治上與德合併，在經濟上與波蘭保持聯繫，同時提議修築鐵路公路，双方承認疆界及延長一九三四年五不侵犯公約二十五年等項，其項希特勒元首亦親向波外長柏克上校重申此意。本年三月廿一日，余又第三次向李潑斯基提出商討，並言德波關係，必須廓清，並邀請波外長柏克來德進行談判，詎料李氏於同月廿五日提出『業於完全拒絕希氏提案』之備忘錄，聲稱『如再以德國計劃相迫，不啻欲對波作戰』。同時波蘭增加日耳曼人之迫殺，增強德波邊界之部隊，德國容忍半年，直至波軍犯境後，自不能不以武力答復。今日德國已親見該區域利益範圍之劃分，及其眞正和平之實現，德俄兩國將永為東歐寧靜，秩序與和平之保障也。

里氏至此，暢論德國外交政策，宣稱自一九三三年一月三十日以來，德國外交政策之目的，為摧毀凡爾賽條約，並消除該約所造成之一切結果，曾迭以不流一滴血之方法，獲得若干成功。此在英國，則每次橫加阻撓，而德國方面仍盡各種努力企圖與英法獲得合理的協定，一九三三年夏季，德方提議德法兩國總揆希特勒達拉第之會晤，計劃已瀕決定，旋經達氏打消，豈非歷史上之憾事，德國自希氏秉政以來，其外交政策之基礎，為促進英德之關係，希氏屢次演說，及余迭赴倫敦，均專為獲致英德諒解，此非徒託空言，而係具體建議，余以希特勒元首名義，向英國首外兩相及其他政治家所提々議計包括下列四點：

（一）英德海軍諒解，根據三十五比一百之基礎。

（二）永遠保障荷蘭，比利時，法國之完整。

（三）德國尊重全世界之英國利益，而英國尊重東歐之德國利益。

（四）英德締結防衛同盟規定德國願以其艦隊及若干陸軍，供英國指揮，以作保護英帝國之用。

其結果英國政治家及輿論之答覆，均昭告德人，謂英國不需德國邦交。

關於德俄關係，里氏宣稱兩國生存攸關利益，互相毗連，並不相犯，經濟需要，互相補償，領土糾紛，永遠不致發生，兩國人民，對於互不侵犯公約及邊疆友好協定，均極表熱烈擁護，德俄兩國關係，已到達最後而清晰之基礎，此項邦交，惟有日趨深厚。

至於德美關係，德國隨時尊重美洲門羅主義，德國除商務關係外，在美洲大陸絕無利益，英國方面屢次宣傳德美不睦之消息時，德國均盼望美國人士，能以常識，窺破其伎倆，而明瞭德美之間，惟有親善，方使雙方有利。

里氏至此，論及此次歐戰之戰罪問題，宣稱法國之不欲作戰，乃舉世所知，毫無疑義，法國願意談和，但被強迫作戰耳，事實上英國政府秘密有作組織之備戰，已非一日。自慕尼黑會議以後，英相張伯倫立即宣佈龐大之軍備計劃，因此證明張氏之赴慕尼黑，非欲阻止戰爭，而欲延緩戰爭。所以在德國歸併蘇台德區之時，英政府未用武力，蓋以軍備尙不充分，實不能非不為也。波蘭事起，英政府之保證，專係對付德國，不勸波蘭考慮和平提議，一味慫恿作戰。至九月一日，義相墨索里尼提出最後調停時，尙可臨厓勒馬，但張伯倫仍悍然拒絕。

英方宣傳，德國有獨霸世界之野心事實上德國絕無殖民地，顧英國所轄自治領殖民地，保護地，代管地達六百十一處之多。此種誣陷，固可無待剖白，不攻自破。德國之外交目的，希氏已一再申明，不外三點：

（一）使日耳曼人安居其自然領土。

（二）保證德國人民適當之生活程度。

（三）使德國人民有發展文化之可能。

今德國團結工作，已經結束，凡爾賽條約已經取消，德國東南西北四面疆界，已經最後決定，德國除收回舊有殖民地外，對英法均別無所求，但英政府相信今日為英德作戰之時機，此種政策，乃將英帝國命運，作孤注之一擲，在歷史上恐為英帝國之自掘墳墓。

如謂德國之自食諾言，則英國之違背慕尼黑協定，寧非食言，張伯倫所謂和平，乃回到凡爾賽條約，中止國社主義，易言之，即欲使德國民族，停止生存，歐洲局勢，陷於混亂，但此決做不到德國今已決定接受張伯倫之挑戰，在德國安全未獲得保證以前，決不放下武器，使德國民族永不再受此種攻擊之威脅云（照片係德外長）

德外長對英投一炸彈！

希特勒接見大島將軍

△海通社二十五日柏林電 德元首希特勒，於昨日在總理公署，接見日本大使大島將軍，渠已奉召返國，行將啓程，大島聲稱：渠奉政府訓令，對於德日友好關係之繼續維持，表示堅決之信念云。

擊沉英國加勒基亞斯號之德潛水艇艇長被授與鐵十字章

希特勒將召開國會 正式對英法宣戰

英法亦決意長期作戰

△同盟社二十四日倫敦電 希特勒總統既決意中止和平工作、恐將於下週召集德國國會、正式對英法聯合國布告宣戰、關於此事、二十四日英國官方避免批評、惟一般政界强調於貫遂目的前、始終由長期戰之方針、實行戰爭、對英法兩國斷乎之決意、決不有所變化云云。

德外長之演說 表示和平意向

柏林政界之意見

△海通社廿五日柏林電 此間政界人士，以為里賓特洛甫在但澤發表之演說，已對張伯倫總算賬矣。渠等指稱里賓特洛甫已明白解說，英國於慕尼黑會議後，逐漸走入戰爭路線之經過，德國準備加入防守同盟，已足以表示德國之和平意向，及成立英德諒解之願望，里賓特洛甫重視德義軸心，及德日義三角關係，亦為此間政界人士所注意，渠等聲稱，德蘇友好關係，並不衝突，且為德日義三角關係之重要因素，此間深信強盛之德國，為和平之必要條件，蘇聯亦具有同樣見解，德國於和平基礎及德國安全未獲保障以前，決不休戰云

時論

停戰媾和乎！繼續抗戰乎！

念威

無意識的抗戰已兩年有餘了，在今日，一般人的內心方面，雖然個個都在渴望早日實現和平，不過抗戰到底繼續奮鬥等的無聊宣傳，依然到處在亂叫亂吹着，那末還是和平好呢？還是繼續抗戰好呢？要是繼續抗下去的話，怎樣可以維持下去？究竟有無益處？利害得失怎樣？凡此問題，我們不必為宣傳式的鼓吹，應該憑實際來推論，那末應否停戰媾和或繼續抗戰的問題，就可得到確切的答案了。

拿大多數人民的希望講，這立即停戰媾和的渴望，事實上業已人同此心，心同此理。兩年餘來的流離失所，家破人亡，這種有生以來絕未遭遇的痛苦，已經受够了。長此遷延不決，十餘省人民的生活和生命，當然更加不堪設想，身受這種痛苦的人民，不必說，當然天天在企求和平早日實現。

拿國家和人民的實力講，中國是向來以貧弱著稱的，可是這兩年來，公債已發了幾十萬萬，各種捐稅又已接二連三，法幣的價值跌存四分之一，生活程度增高了好幾倍，總括說一句，已是羅掘俱空，山窮水盡了。現代的戰爭，經濟是最重要的要素，專靠人多地廣是沒有用處的，所以從戰爭的實力方面看起來，除了和平以外，簡直無路可走了，這也是不足為諱的事實。

倘若眞能和平，依日方的一再聲明，我們仍不失為一個獨立自主的國家；所有各種損失，可以逐漸修造恢復，社會秩序也得着手整理，這樣，國家當然能够一步一步的復興，人民的生產，國家的財富，非和平斷不能進行而開發，照此，和平是有百利而無一弊的，為何還躊躇莫決呢？

或則說，倘和日本媾和，勢將喪權辱國，不如繼續抗戰為妙。但是怎樣抗下去呢？到底有好處嗎？在今日以前的抵抗，全靠英美法蘇各國的幫助，就中尤以英國的援助為最多。可是從德蘇互不侵犯條約締結，和英法德開戰以後，世界的大勢大變了；今日以後，英法對于我們，非但因自顧不暇，而愛莫能助，並且幫助共黨把持下的重慶政府，事實上就是幫助共產黨，間接就等於幫助蘇聯在東亞擴充他的勢力，這在英法是絕對不願意的，美國亦必有同樣感想，簡單說一句，英美法的幫助，一定就要斷絕了。餘下來的，祇有一個蘇俄，人們根據已往的事實，認蘇俄也不會大幫忙，這是個錯誤，今後的蘇俄，很有較為積極幫助的可能，可是陰險狡詐的史丹林政府，會無條件的助我嗎？決無此事，無非一方面使我們拖到精疲力竭，他方面乘此機會，向我們提出種種無理的權利要求，而不敢稍有違抗。這樣，對于日本即能多抗幾時，可是國家民族已於不知不覺之中，亡在蘇俄的掌中了。停戰媾和乎？繼續抗戰乎？利害得失，請大家認清為是！

美船遭德巡艦圍捕 在蘇海港中被扣押

美表示意見將要求釋放

△同盟社二十四日莫斯科電 二十三夜懸德國旗幟之貨船一艘，突駛進姆瑪斯哥港北方之科拉灣，經姆瑪斯哥港官憲搜查之結果，該貨船係美船西典屋布夫林脫號（四，九六三噸），自紐約駛向曼徹斯特之途次，突被德國巡洋艦圍捕，乃由該巡洋艦德水兵，着令轉航至科拉灣扣押。據德水兵稱：該貨船滿載穀類，果實等其他三千七百噸之貨物，因均係戰時禁制品，以故加以逮捕者云。

△同盟社二十四日華盛頓電 關於夫林脫號之遭捕，尙係戰爭爆發以來美船最初之被捕事件，美國民衆對此極為關心，政府當局亦頗予重視，據二十四日洩出消息稱：政府基於苟無緊急事態之存在，則不論裁貨為何，德國決無將夫林脫號曳往中立國海港之理由，最近將向蘇政府，嚴重要求釋放云，又據大總統秘書薩吐芽，阿里氏於二十四日對新聞記者團申述白宮當局之見解如左：

一，在現行美國法律下，夫林脫號此次之航海，純為合法之行動。

一，即徵諸國際法，德國亦決無拿捕美國船舶，或將其曳往中立國海港之任何權利。

一，國務院目下正就事件之眞相，加以調查中，以故不久，此事件之法理的眞面貌，當可判明。

直布羅陀西方海上 英船三艘又被炸沉

大西洋上亦炸沉一英輪

△同盟社二十四日直布羅陀電 據直布羅陀軍港當局之語，屈寧利奇號（二四七四噸），達甫那號（四四一三噸），以及勒芝勃里號（三五二八噸）之英國貨船三艘，去直布羅陀軍港西方八浬之海上，相次炸沉，炸沉詳報不明，惟眉寧利奇號船員五名，勒芝勃里號船員三十一名，合計三十六名，為當時於附近航行中之美國海運所屬船舶可拉恩西狄號（五四二八噸）救助云。

△同盟社二十四日格拉斯哥電 據二十四日到達當地之報導稱：英國汽船哥倫雲爾姆號（七二五六噸）二十四日於大西洋上被擊沉，恐受德國潛水艇之襲擊云。

△同盟社二十四日奧斯陸電 據二十四日挪威政府當局之報導：英國商船斯頓開特號（五〇四四噸）於中部大西洋上，為德國吉倫特號襲擊而沉沒云。

對德外長演說 英人深表驚異

料德將加緊作戰

△海通社廿五日阿姆斯特丹電 據倫敦消息：英國民衆，對於德外長里賓特洛甫演說之政治意義，表示驚異。雖英國人士，以為德國官方，於數日前，聲明不再進行和平運動，雖已結束外交戰爭，然渠等相信，德國與中立國家當繼續進行談判，然後發表演說云，此間尙未發表官方文告，大約將由張伯倫於明日向下議院發表每週報告時，說明英國對於此項演說之態度。倫敦政界人士之見解，以為此項演說，表示德國將加緊作戰，業料空軍將積極活動，里賓特洛甫謂『張伯倫必有瞭解事實之一日』，即為此項動向之暗示云。

△同盟社二十四日倫敦電 關於里賓特洛甫法外長之演說，英國官界聲稱，里賓特洛甫外長之演說，其主要乃以對但澤及德國々內宣傳為目標，對於現行國際情勢，毫未受有何項新的要素。並欲離間英法兩國，故其攻擊之鋒頭，僅向英國進行，狂言嘵々，無足置信云々。

蘇芬交涉重開 忽又遭逢難關

△同盟社二十四日莫斯科電 為再行蘇聯芬蘭交涉起見，於二十三日抵達莫斯科之芬蘭代表巴西基比公使以下芬蘭代表團，於該日下午六時訪問莫洛托夫外務人民委員，已隔十日之會議開始，二小時半之後，於該日下午八時，終了第一次會議，下午十時半舉行第二次會議，會議過半夜，據確聞會議席上，蘇聯方面，有提出新要求之樣，因此會議又逢難關，其芬蘭代表團，為向本國政府請訓，二十四日夜使特使急行至赫爾斯基，但該特使之出發莫斯科，時間不明，惟無論如何，於芬蘭政府之回訓抵達前，蘇芬會議不得不中止云。

本報為華美晚報揑造記事聲明：

昨日（二十五日）華美晚報登載市政府警察局消息一則，並述許昌為前任新申報記者，該項消息，是否確實，抑為故意揑造，本報並不知悉，惟稱許昌為本報記者，閱後不勝詫異，查本報開辦至今，從無此人，茲特誌其事，其用意無非故意造謠中傷，因事關本報名譽，特此聲明

對德外長演說 義國讚揚

△海通社二十五日羅馬電 義國報紙，對於德外長里賓特洛甫之演說，表示完全贊許，並接受里氏關於英國定對德作戰之證據，視為論云。各報提及張伯倫拒絕九月二日之墨索里尼和平提議，以為此後時局之發展應由英國負其責任。政界人士指稱：此項演說，使西各國報紙，關於德國之新平計劃之推測，盡成泡影，渠等並重視德國八千萬人之抗戰決心，各報對於里賓特洛甫列舉英國不履行其言之例證，提及英國於凡賽和會中，欺騙義國之行，表示滿意云。

丹麥重視德外長演說

△海通社廿五日丹京電 丹國外交部長里賓特洛甫在但澤發表演說後，丹麥報均以顯著地位，與以刊載，丹麥無線電台，並於里賓特洛甫演說完畢後，立即播此項消息，『國民日報』於德國重提北部邊境業已定之保證，表示滿意云。

德巡艦一艘觸雷沉沒

在丹麥莫恩島附近

△海通社二十五日柏林電 此間官方於昨日宣稱：德巡邏船一艘，於本月二十日，在波羅的海誤觸水雷，遂致沉沒。然船名未經宣，遇險人數，亦未查明。事地點，在丹麥莫恩島附近，船員數人，游泳登陸，島並撈獲屍體二十八具，有船員多人，業已失踪，云脫險船員，頗受丹麥政府優待，德國駐丹公使，已丹政府表示誠懇之謝意云

共黨對蔣提重大要求 黨府已手足失措

設不應諾共黨將脫離黨府

△同盟社二十四日香港電　據重慶來電稱，中國共產黨，最近基於在陝西省延安舉行之中國共產黨中央政治會議之決議，對蔣介石提出含有如次二事之重要提案，即爲遂行徹底的抗戰，制定共同綱領，二，設立統一的國防政府，此乃企圖實現中國共產黨對於長期抗戰之綱領而制定諸方策，又中國共產黨要求擴張亘陝西，甘肅，寧夏西北各省之特別行政區，對於政府示意將黃河北岸地區之共產軍主力，發令撤退至陝西，甘肅，寧夏等之意向，若此要求重慶方面不受諾，共產軍對於重慶宣告絕緣，斷行共產軍之異動，以資恫嚇，重慶政府對此要求，極度憂慮，首腦部混亂，收拾情勢之方策，完全無着，故呈窘苦悶狀態云。

日空軍勇敢夜襲 奉節飛機場

南陽之飛機亦被炸毀

日艦隊報道部十月二十五日午後四時發表。

華中方面戰況。

一，二十四日，海軍航空隊出動偵察河南省西南部之黨軍要衛，並加以攻擊，在南陽及內鄉一帶，對該地飛機場，猛投巨彈，當破毀其滑走路，暨附屬軍事施設等，予以莫大損害，全機於任務完畢後。悠然飛返基地。

華南方面戰況

一，在廣東省東部地區作戰中之海軍航空隊，二十二日在潮江流域之平南及潮州方面，對該地附近之軍事施設，軍需品倉庫，軍用小型舟艇隊等，加以轟炸掃射，均予以甚大損害。

一，此外是日另一有力航空部隊，在廣東省西部龍門江口岸暨北海方面，以機搶掃射黨軍々事施設暨某據點，當予以重大打擊。

△同盟社二十五日某根據地電　我海軍航空隊，二十五日利用晴爽天候，一齊果敢實行內地之夜間空襲，即於下午十一時半，利用月明，武田，池田兩大尉所指揮之大編隊，與森（千）大尉之一隊，急襲相近四川省東境奉節與巫山之兩飛機場，破壞軍事設施，使之燃燒，又三原大尉之一隊，於二十五日上午零時頃，猛炸重慶成都間之遂寧飛機場，予以莫大損失，全機無事而回。

日空軍炸靈寶 炸毀車站倉庫

△同盟社二十四日某根據地電　二十四日陸軍之精銳山口山崎兩部隊，亘上午九時四十分與十時半二次，空襲西隴海線之要衝靈寶，於火車站與倉庫，投下巨彈，炸毀車站上停車中之多數貨車，收獲莫大效果，又內藤部隊，於上午十時，對蟠踞於山西省聞喜東南方堰掌鎮附近之黨軍頭上加以猛襲，予以莫大損失全機無事而歸。

限制演說時間

美參院辯論中立法

△哈瓦斯社廿四日華盛頓電　關于中立法修正問題參議院昨日決定畢德曼案條文提付討論時，各議員演說時間，不受何項限制，頃於本日改變宗旨，通過民主黨領袖巴克萊之動議案，規定參議員每人對于整了畢德曼案暨每個修正條款，發表演說時間，各不得超過四十五分鐘，政界人士頗加以評論云，美國貨船『弗林特城』號，被蘇聯當局扣留一事，業已證明中立法宜儘速予以修正，庶免類似事件再度發生，而致引起嚴重糾紛，國會方面對于此事極爲震動，此巴克萊動議案所由通過之故也。

日保國際電話通話

巴爾幹消息可速傳來矣

△同盟社二十五日東京電　遞信省自歐洲動亂勃發以來，急於與未開設之歐洲各國之無線電通信路線之開拓，與保加利亞之國際電話，業自廿五日下午四時經由柏林而開始，三分間之通話費爲九十二元，歐洲火藥庫巴爾幹之消息，當漸次飛至矣。

我們的立場

陳中孚

（四）十四省淪陷區中難民過着非人類生活的悲慘情形，委實筆難盡述，其實此種情況凡曾目覩耳聞或稍爲留心報紙的人，無不心中了了，甚至閉目凝思，設身處地，也不難想像而得，所以亦並無詳述之必要，我們現在所注意的是人民已經受到無以復加的痛苦，應該怎樣設法解除，使他們得有蘇息之餘地，不至竟與魔有孑遺之歎當然在他國必欲虔劉我士地，奴隸我人民的危險期中，我們要站在一條戰線上擁護抗戰政策與人周旋到底，因爲我們知道，奴隸的生活生不如死，但若我們已有解除戰爭痛苦的機會，同時又可保持國家民族之生存與獨立，這種正義的和平，是不是我們水深火熱的人民所需要的呢？如果是需要的，我們該否向這條光明之路作最大的努力，最少作一個嘗試呢？

（五）總理對於亞洲民族問題，尤其是中日問題，曾作澈底的研究，認爲亞洲全部民族應該互相維繫，互相提攜，以奠定東亞永久和平之基礎，而謀各民族間集體或個別之發展與繁榮，基於王道的大亞洲主義，就是這種理想的結晶，我們試將其主要各點摘錄下來，以作目前討論和戰問題的參考：

總理說：『歐洲各民族漸漸發揚……他們的勢力更漸漸侵入東洋，把我們亞洲各民族和各國家，不是一個一個的消滅，便是一個一個的壓制起來。』所以結論是：『我們講大亞洲主義……就是爲亞洲受痛苦的民族，要怎樣才可以抵抗歐洲强盛民族的問題，簡而言之，就是要爲被壓迫的民族來打不平的問題。』

總理又說：『近來在亞洲西部各民族，彼此都有很親密的交際，很誠懇的感想，他們都可以聯絡起來。在亞洲東部，最大的民族是中國與日本，中國同日本就是這種運動的原動力……東西兩方民族之所以發生這種潮流，和要實現這種事實的原故，就是要恢復我們亞洲從前的地位。』『我們處於現在這個新世界，要造成我們大亞洲主義，應該用些什麽做基礎呢？就應該用我們固有的文化做基礎，要講道德，說仁義，仁義道德，就是我們大亞洲主義的好基礎。』

歸納起來，總理認定亞洲民族大結合，足以抵抗外來壓迫與侵略，恢復亞洲以往的光榮，維持亞洲的秩序，由亞細亞民族之團結，完成世界各民族間之平等友善，因而實現世界主義之世界大同。以前中日兩國人士忽略此點，其行爲與大亞洲主義大有背道而馳之處，這是中日兩國重大的錯誤。我們服膺三民主義的同志，應該急起直追，爲國家民族之獨立生存而奮鬥，同時也是爲三民主義及總理遺訓與遺志而奮鬥，就是所謂『和平奮鬥而救國』。如果我們看到日本真能覺悟，眞能放棄其悠久的侵華的錯誤觀念，一如其朝野名流屢次聲言對中國無領土及干涉政治之野心者然，則中國何必深閉固拒，定欲鷸蚌相持，而自毀亞洲之脣齒。我們儘可體察日本是否與中國有親善提携的誠意，因而決定有無實現總理遺教的可能。

（六）關於東亞兩大民族—中國與日本—的提携問題，胡漢民先生曾有精警透闢的議論。民國廿四年三月二日，胡先生在香港與日本土肥原氏一篇談話，可說是解決中日問題最正確的主張，也是總理大亞洲主義最透闢的解釋。胡先生說：

『一，所謂中日提携，在原則上自爲我人所同情，然我人與人提携，必須根據總理孫中山先生之遺教，即『聯合世界上以平等待我之民族共同奮鬥』。……苟日本不能變更其一切錯誤政策，及歷來所持之態度，即不足以證明日本之同意，而所謂中日間之提携，亦必歸於泡影。』

『二，……即中日間之提携，應建築其基礎於國民之共同意志上。故現實中日間提携，應先徵詢中國々民之意見，如不能得國民之同情與諒解，則此種提携爲虛妄。』

『三，我人今日之要求，不僅爲中日兩國間之和平，尤在於謀世界之和平，則剷除中日間一切不平等事態，實爲唯一之步驟。……可知孫先生之中日親善，實以中日平等爲基礎，尤以中日兩國々民之眞正友好爲基礎。舍此而談親善協作，中國々民固將堅決反對，即明智之日本國民，亦將始終信其不可能也。』

綜觀上述，我們知道胡先生對於中日問題，是以總理的遺教爲根據的，以國民共同意志爲基礎的，及以平等相待爲原則的。這三種基本條件，缺一不可，斷裂減削，則和平不足談，提携[illegible]，正如大亞洲主義中所說：『假如中國講大亞洲主義，則唯一要求在先實現中國民族之獨立。假如日本也講大亞洲主義，則日本的任務，在以王道精神，協助亞洲各民族獨立，共同抵抗歐美帝國主義之侵略』云云。同爲以獨立平等爲大前提的邏輯論斷。中日兩國經過兩年餘的戰事消耗，兩國國力皆非昔比，不容諱言，益以國際方面摩擦之烈，來日危難方興未艾，欲謀消除潛在的危險，惟有中日共同努力實現我總理大亞洲主義之遠圖。在表面上日本已提正義和平的建議但其言行是否一致，實現有無可能，正待我們中國人以總理遺教與胡先生主張爲顯微鏡，加以剖析毫釐的檢視。不思奮鬥而竟訂喪權辱國的和平條約，固爲三民主義的罪人，有和平可乘之機而不嘗試其可能性，也是三民主義之不忠實同志。

遠稽往乘，近覽橫流，鑒念民生，端詳國策，事實昭在，需要和平，發於披肝瀝胆之誠，倡此救國蘇民之議，不和平則戰爭終無止境，無止境則恐將自促滅亡，和平開始戰事可暫停，和平成功戰事即結束，此時不獨繫中日國本於苞桑之安，而且措東亞和平於磐石之固，同登春臺之樂，共祝泰階之平，豈不猗歟盛哉！至於和平之標準，必須求中國領土與主權之完整與獨立，兩國間以平等互惠之精神爲締結盟約之基礎。此種標準，非惟中國如此表示，即日本亦已如此建議。所慮言之非艱，行之維艱，尤恐双方雖提字面相同的標題，而雙方各有其自我的解釋，則圓枘方鑿，毫釐千里，殊少共融合之可能。是則欲求其達到最後目的，有賴於國人之努力奮鬥，與日本之根本覺悟而已。我們願與主張此種眞正和平之人士合作，以堅强和平運動的精神堡壘。但我們決不贊成以和平運動爲把持政權之工具的功利主義者，以其成事不足，敗事有餘。舍此之外，我們不問其在朝在野在農，在商，亦不問其循何途徑，用何方式，凡以和平救國爲目標，能達到和平救國之目的者，我們皆認爲眞正和平主義之同志，願與之通力合作，共策進行，以符胡漢民先生所主張『對事不對人』的主旨。政權可以利用，我們就假借政權，民意可以促成，我們便鼓勵民意。在此國家民族存亡一髮之秋，一切的私慾陰謀異圖權詐，甚至個人的禍福，一己的安危，都應不生不論，而殫精竭慮於當前救亡之大計，進而求東亞之永久和平。這便是我們的堅確立場與最後希望。（完）

各省市宣傳會議 代表陸續報到

△中聯滬社廿五日南京電　省各市宣傳會議，定二十六日在京舉行開幕典禮，各地代表，截至二十四日止，報到者計南京新報王榮濱，朝陽楊九鳴，王松亭，仇熾弼，胡雨孫，方灝，劉運祥，尉遲琨，陳良知，高子推，陳公衡，京市董承綱，京中國記者俱樂部尤半狂，江南新聞記者俱樂部顧天錫，蘇州中聯分社高亞文大民會鎮江聯合支部張忠憲，大民會嘉興聯合支部朱尚文，大民會海門支部周宗貴，大民會江都支部羅浮青，南京廣播電台，木內忠治，曾文經，上海特務機關，伊地知吉次，杭州特務機關原平三郎，中聯社武漢分社李光源，中聯社南京總社代表孫英等數十人，尚有陸續報到者，預計共有一百人以上，大會職員除，主席孔憲鏗，秘書長郭崇階，餘亦全體出席，會議日程，廿六日上午舉行開幕典禮，下午二時預備會議，廿七日上午正式會議，廿八日上午繼續會議，下午二時開幕式，本屆提案有六十餘件，大概係（一）充實並加强調整增設及聯絡等問題，（二）養成宣傳工作人員，（三）收集傳遞宣傳材料及情報，（四）指導民衆團體宣傳，（五）統制出版，新聞，電影，戲劇，（六）防禦撲滅反宣傳，（七）國際宣傳問題，（八）各地宣傳人員聯絡問題。

武功超群之日空軍 植田大將授予感狀

曾擊落蘇機一千一百餘架

△同盟社廿四日東京電　關於本年夏季於國境諾蒙亨之外蒙蘇聯軍之不法越境事件果敢實行攻擊敵航空部隊，空中決戰亘百次左右，擊落敵機一千一百四十三架之儀我部隊，因其武功超群，植田關東軍司令官特授與感狀，該感狀二十四日達上聞，該日下午由大本營陸軍部發表：儀我部隊司令部板花部隊主力，下野部隊主力，松岡部隊主力，大塚部隊，青木（武）部隊，以及其他配屬部隊。

蔣無法制止

軍隊包庇私運煙土

△中聯滬社二十五日香港電　川省私運煙土，因奸官及不肖軍人聯絡股匪武裝保護猖獗異常，無法杜絕，肅清存土督辦公署成立後，情同虛設，自蔣介石兼理督辦，對於各地軍隊武裝走私亦仍無法制止，川省政治烏煙瘴氣，人民痛苦，與日俱增云

武漢別動總隊 發表鄭重宣言

向建設新中國邁進

△中聯社二十四日電　武漢別動總隊，自于近日設立籌備處以來，現已開始積極工作，昨該隊特發表鄭重宣言略謂，我別動總隊全體隊員，自本年一月響應汪兆銘先生和平通電，與汪先生南北同時脫離抗戰陣營，決心努力和平救國工作，已度八閱月矣，在此期間凡我隊員茹血含辛團結自礪，以求中日之合作，提攜東亞之真正幸福，承友軍之優禮相加，待如手足家人，隊員精神怡然，現駐防湖北友軍部隊，終日相愛努力工作，今値國內和平，普照之期，隊員等廿願追隨諸領袖之後，建設新中國之途徑，深恐遠道傳聞有誤，特此宣言，尚希國內同胞領袖諸公統此鑒察是幸云。

武昌籌備慶祝 更生紀念

△中聯社廿四日漢口電　武昌縣政籌備處以更生紀念之期已近，擬聯合各界舉行慶祝以期喚起市民表示中日親善。

波黃金七十噸 輾轉運抵法國

△哈瓦斯社廿四日巴黎電　巴黎晚報頃載稱，波蘭國家銀行存金七十噸，前自華沙城起運，經由羅馬尼亞，土耳其與敍利亞共和邦，渡地中海而至法國，全程共一萬公里，茲已運抵巴黎，此項黃金，係于華沙居民琉散令頒佈之日，用載重汽車運出中途迭經德國飛機襲擊，迨至羅馬尼亞國邊界，乃改用專車運抵宮斯當柴港，裝入土耳其國輪船，經由黑海運往該國，此船啓椗不久，德國政府即通告羅馬尼亞國政府，謂倘若聽任此項黃金過境，而不加以干涉，即屬非友好舉動，但已無及矣，厥後此項黃金，即在敍利亞共和邦，裝入法輪船，運至法國，而達此間，一俟波蘭復國之後，仍當作爲該國貨幣準備金云，

大角大將 在美行動

△同盟社廿三日華盛頓電　大角大將一行，廿二日下午抵華盛頓，出席日大使館舉行之早餐會。美國海軍作戰部長斯太克大將，及海軍部各局長，陸戰隊總司令等十餘人列席。大角大將旋由小川海軍武官陪行，視察美國阿那波利斯海軍兵學校，定於廿四日赴紐約。

日圓脫離英鎊 以美圓爲基準

結城日銀總裁發表談話

△同盟社二十四日東京電　關於日本滙兌行情之轉換美圓，結城日銀總裁發表談話如次。

向來我國採取維持對英一先令二辨士政策者，乃出於使圓價之對外價值安定，對貿易與一般經濟界給與良好影響，然八月下旬歐洲情勢緊迫，同時英磅發生動搖，對美滙兌自四圓六十八仙，一時急落至三圓八十二仙，縱而由對英一先令二辨士算出之我對米行情，亦示顯著之下落，故作爲臨機之處置起見，故行對美行情之安置其後由於英蘭銀行公定行情，算出對美行情，直至今日，此間，英國滙兌管理之運用，漸次强化，考慮對國內財界之諸般之影響，故以今次之處置，爲適當也，用於此種種情形，我國滙兌行情之基準由英磅變爲美圓，實係此際之得和處置，關於滙兌銀行改收訂向來之滙兌協定，須予討論，惟在大體上不使向來之滙兌行情發生激變，基此方針而決定細目云。

淋疾

五淋白濁　一瓶斷根

醫學治療界之新發明

本藥品爲日本醫學界之二基性嚆矢『斯爾發米特』劑、療法原理、僅由內服、即可於最短期內、在體內之血液、細胞、組織等各部、發生强盛之抗菌力、以故於表面性、固無須論、即對潛入於深屬部之淋菌、亦能完全發揮其撲滅的偉大力量、

抹殺淋之眞價

一，抹殺淋爲二基性『斯爾發米特』化學純度最高的藥品，以故効力顯著，絕無絲毫副作用

二，本藥品在治療上最値特筆者，即止膿，消炎，淋系之消失，能於最短期內奏効，普通三日間須內服（一柯爾）。

三，治療上因種々障害，感覺最難治之婦人淋病，亦能奏効如神。

四，本藥品於感染直後之急性淋，固毋庸論，即對漸進入亞急性以及難治之慢性淋病，亦可期獲得完全治癒之効果

抹殺淋錠

（ムソリン錠）

用法　每次服用時需三錠，一日三次，連用三日後，須停止七日不再服用，此謂（一柯爾）。

適應症　淋毒性諸疾患，腎盂炎，膀胱炎，子宮內膜炎，其他尿路諸疾患及葡萄狀球菌性諸疾患

藥價低廉．包裝　二〇錠　一〇〇錠

大連．新京．奉天．哈爾賓．齊々哈爾．安東．圖們．牡丹江．上海．天津．濟南．青島

售賣處，各地大藥房均有出售

製造元　大阪市北區樋上町三十八番地　興亞新藥社

發賣元　株式會社　黑田藥品商會

（文獻送呈）

新文化

第廿八期

每逢星期四出版

新文化是什麼

陳仲甫

『新文化』這名詞，在現今社會上很流行，新文化到底是些什麼，倘若不明白他的內容，會不會有因誤解及缺點而發生流弊的危險，這都是贊成新文化的人應該注意的事呵！

要問『新文化』是什麼，先要問『文化』是什麼。文化是對軍事、政治、產業而言，新文化對舊文化而言，文化底內容，是包含著科學、宗教、道德、美術、文學、音樂這幾樣，新文化是覺得舊文化還有不足的地方，更加上新的科學‥等。

科學有廣狹二義，狹義的是指自然科學而言，廣義的是指社會科學而言，社會科學是拿研究自然科學的方法，用在一切社會人事的學問上，像社會學、論理學、歷史學、法律學、經濟學等。凡用科學方法來研究，說明的都算是科學，這乃是科學，最大的效用，中國人向來不認識自然科學以外的學問，也有科學的威權，向來不認識自然科學以外的學問，也要受科學的洗禮，向來不認識西洋除自然科學外沒有別種應該輸入我們東洋的文化，向來不認識中國底學問有應受科學洗禮的必要。我們要改去從前的錯誤，不但應該提倡自然科學，並且研究，說明一切學問，都應該嚴守科學方法，才免得昏天黑地，烏煙瘴氣的妄想胡說，現在新文化運動的聲中，有二種不祥的聲音，一是科學無用了，我們應該注重哲學，一是西洋人現在也傾向東方文化了，各國政治家資本家固然利用科學做了許多罪惡，但這不是科學本身底罪惡，科學無用，這句話不知從何說起？我們的物質生活上需要科學，自不待言，就是精神生活離開科學也很危險，哲學雖不是抄集各種科學結果所能成的東西，但是不用科學的方法下手研究，說明的哲學，不知道是什麼一種怪物，某博士曾說過『現代的三個哲學家』，一是美國的詹姆士，一是法國柏格森，一是英國羅素，都是代表現代思想的哲學家，前兩個是把哲學建設在心理學上面，後一個是把哲學建設在數學上面，沒有一個不是採用科學方法的。用思想的時候，守科學方法才是思想，不守科學方法便是詩人底想像或愚人底妄想，想像、妄想和思想大不相同。哲學是關於思想的學問，離開科學談哲學，所以現代有一班青年，把周秦諸子、儒、佛、耶、回、康德、黑格兒橫拉在一起說一陣昏話，便自命為哲學大家，這不是怪物是什麼？西洋文化我們固不滿意，但東方文化更是領教了，他的效果人人都是知道的，我們但有一毫一忽羞惡心，也不至以此自誇。西洋人也許有幾位別致的古董先生懷着好奇心要傾向他，也許有些圓通的人拿這話來應酬東方的士政客，以為他們只聽得懂這些話，也許有些人故意這樣來迎合一般朽人底心理，但是主張新文化運動底青年，萬々不可為此囈語所誤。『科學無用了』『西洋人傾向東方文化了』這兩個妄想倘然合在一處，是新文化運動中一個很大的危機！

宗教在舊文化中佔很大的一部分，在新文化也自然不能沒有他。人類底行為動作，完全因為外部的刺激，內部發生反應，有時外部雖有刺激，內部究竟反應不反應，反應取什麼方法，知識固然可以居間指導，真正反應進行底司令，最大的部分還是本能上的感情衝動。知識上的理性，德義都不及美術音樂宗教底力量大。知識和本能倘不相並發達，不能算人間性完全發達，所以詹姆士不反對宗教，凡是在社會上有實際需要的，實際主義者都不應反對。因為社會上若還需要宗教，我們反對是無益的，只有提倡較好的宗教來供給這需要，來代替那較好的宗教，才真是一件有益事，羅素也不反對宗教，他預言將來須有一新宗教，我以為新宗教沒有堅固的起信基礎，除去舊宗教底傳說的附會的非科學的迷信，就算是新宗教，有人嫌宗教是他方，請問擴充我們知識底學說，利導我們情感底美術、音樂，那一樣免了他力？又有人以為宗教只有相對價值，沒有絕對價值，請問世界上什麼東西有絕對價值，現在主張新文化運動的人，既不注意美術、音樂，又要反對宗教，不知道要把人類生活弄成一種什麼機械的狀況，這是完全不曾了解我們生活活動的本源，這是一種大錯，我就是首先認錯的一個人。

我們不滿意於舊道德，是因為孝弟底範圍太狹了，說什麼愛有等差，施有親始，未免太滑頭了，就是達到他們人人親其親長其長的理想世界，那時社會的紛爭恐怕更加利害，所以現代道德底理想，是要把家庭的孝弟擴充到全社會的友愛，現在有一班青年卻誤解了這個意思，他並沒有將愛情擴充到社會上，他卻打着新思想新家庭的旗幟，拋棄了他的慈愛的可憐的老母，這種人豈不是誤解了新文化的思想，因為新文化是主張教人把愛情擴充，不主張教人把愛情縮小。

通俗易解，是新文學底一種要素，不是全體要素。現在歡迎白話文的人，大半只因為他通俗易解，主張白話文的人，也有許多只注意通俗易解，文學、美術、音樂，都是人類最高心情底表現，白話文若是只以通俗易解為止境，不注意文學的價值，那便只能算是通俗文，不配說是新文學，這也是新文化運動中一件容易誤解的事。

關於各種新文化運動中底誤解及缺點，上已略々說過，另外還有應該注意的三件事：

一　團體的活動　外國人說中國人沒有組織力，我以為缺乏公共心才沒有組織力。忌妬獨占的私慾心，人類都差不多，西洋人不比中國人特別好些，但是因為他們有維持團體的公共心牽制，所以才有點組織能力，不像中國人這樣渙散。中國人最缺乏公共心，純然是私慾心用事，所以遍政界，商界，學界，沒有十人以上不衝突，三五年不渙散的團體，最近學生也發生了無數內訌，和南北各派政爭遙々相對，新文化運動倘然不能發揮公共心，不能組織團體的活動，不能造成新集合力，終久是一場失敗，或是效力極小。中國人所以缺乏公共心，全是因為家族主義太發達的緣故，有人說是每個人主義妨碍了公共心，這卻是不對，半聾半瞎的八十衰翁，還有拚命着做官發財，買田買地，簡直是替兒孫做牛馬，個人主義決不是這樣，那賣國貪贓的民賊，也不盡為自己的享樂，有許多竟是省吃儉用的守財奴。所以我以為戕賊中國人公共心的不是個人主義，中國人底個人權利和社會公益，都做了家庭底犧牲品，『各人自掃門前雪，勿管他人瓦上霜』這兩句話描寫中國人家庭主義獨盛沒有絲毫公共心，真算十足了。

二　創造的精神　創造就是進化，世界上不斷的進化只是不斷的創造，離開創造便沒有進化了，我們不但對於舊文化不滿足，對於新文化也要不滿足才好，不但對於東方文化不滿足，對於西洋文化也要不滿足才好，不滿足才有創作的餘地，我們儘可前無古人，卻不可後無來者，我們固然希望我們勝過我們的父親，更希望我們不如我們的兒子。

三　影響到別處　新文化影響到軍事上，最好能令戰事止住，其次也要叫他做新文化底朋友不是敵人，新文化影響到產業上，應該令勞動者覺悟他們自己的地位，令資本家把勞動者當做同類的『人』看待，不要當做機器，奴隸看待，新文化影響到政治上，是要創造新的政治理想，不要受現實政治底羈絆，譬如黨府底現實政治，什麼護法，什麼統一，都是一班沒有飯吃的無聊政客在那裏造謠生事，和人民生活，政治理想都無關係，不過是各派的政客擁着各派的軍人爭權奪利，好像狗爭骨頭一樣。他們的奪爭是狗的運動，新文化是人的運動，我們只應該拿人的來轟散狗的運動，不應該拋棄人的運動去加入狗的運動！

原始家族的探究

錦萍

在人類剛々脫離動物時代生活的時候，他們是不會知道怎樣來組織他們家庭的，因了他們不知道組織家庭的緣故，所以他們的男子間，可以說是真正的自由戀愛者。同時，在那時候的人類，異常軟弱，數目又少且沒有發明銳利的武器，非集合成群，即不易抗拒一切毒蛇猛獸的侵害，故須集群而居，集群而覓取食物，這群的組織，就成了他們共同求生存的生命線了，後來的經濟學者就稱這群為『食物群』。他們在這集群中的性行為，自也不可避免，在男女之間發生了性行為的結合，研究人類進化學的人就稱此為『婚姻組』。據馬雷特氏說：『最初的人類亦如別種的『社會的動物』。很自然地合為獵群，也很自由地合為家庭，在演化的初期，大概這兩種也無甚區別。』從這裡我們就可知道一些，關於家庭組織的最初形態，完全是一種自由的發展，決不是人力所能強迫的。

美國人類學家霍布士教授在他的道德的演化一書中，會說明了最初的群的本身，就是家族的本身，並舉出例子證明了這個說素，他說，『錫蘭島上的吠陀人的生活範圍，甚為狹隘，他們的一群小家庭，其單位至多不到十個，盤踞着幾英哩方圓的地面，常共同在那個區域內周遊，以獵獸，捕魚，採蜜掘樹根等為生，住的地方也在一處，大半是山洞，上面用樹葉或獸皮遮蓋着，下面則以獸皮墊坐或睡臥其上，另外燒一堆火，旁邊羅列一些食物，他們圍着那堆火燒東西吃或做事，這便是他們的群團生活，也就是他們的家庭生活』根據了這個事實就有人說明這群的起點，實由於兩性的結合而發生，因為這兩性的結合方式，不論是由俘虜的關係，或是買賣關係等，都可確定為婚姻，因此就不論一夫一妻制，一夫多妻制或一妻多夫制，亦都脫離不了這婚姻的性質，既存了這兩性間的結合，其必有生育孩子的事實，根據了這些發展下去，首先的形式便是群，後來的形式，就為家庭了。

我們知道群是一種共同的形式，它維了複雜多方面的人，他們的生活自然也是屬於共同性的，在他男女兩結合以後，在這群集之中，當亦沒有自私，再進一步說他們男女之間，因性的關係便發展到了群集的一步，同時又因兩性間的繁殖關係，便把共同生活的群集廢棄，而發展到私有生活的個人上去了，這些都是人類兩性間的婚姻，促成了人類關係的進化，而家族制度的起點，亦發源於此，杜爾塞博士說：『人類是天生成的一種結婚動物，而一切結婚，都假定有一個促成的東西即所謂『愛』──也就是求配偶的慾望。』其結婚就是家族的起點。

我們再看英國的巴學芬在母權一書中，對原始家族形成的歷史，提出了下面的幾個意見，(一)原始的兩性關係完全是亂交，不但一個男子可與幾個女子發生性的關係，一個女子也可與幾個男子發生性的關係，並且有全無遮蓋的習慣。(二)這類性交不容父性的確立，子女只知有母而不知其父為誰。(三)根據此種演變的結果，證明原始的嗣續從母系而不從父系，因此母性便受特殊的尊敬，致造成原始的母權氏族。(四)後來轉變到一夫一妻制，婦女才屬於一個男人，但此種轉變實違犯了原始的宗教律，(即實際上違犯別的男子在這個婦人身上的傳統權利。)婦女只有用暫時或定期賣淫方法，以贖此破壞舊習慣的罪戾，而換取單獨結婚的權利。

從這四點的叙述中，可以看出兩性間最初的關係是亂交也許在世界最初的人類都一樣，後由亂交發展到一夫一妻制的時期，人類的繁殖率已增強，父權氏族也就確立基礎，可是在我們東方面，母權氏族雖然是由於亂交的關係產生，但探究到這歷史，很少有這類事實作證明，祇有父權氏族極為發達，西洋諸國的母權氏族卻很著名。所以這巴氏的這研究大都是偏向於歐洲方面的情形為立場的，巴氏又說：『無限制的性交，盛行於原始時代各種族的內部，即每個男子屬於每個女子，每個女子屬於每個男子，一切男子盡是多妻之夫，一切女子盡是多夫之妻，這樣無限制的亂交，在後世看來，確是一種很奇怪的不道德的亂倫婚姻，然而在原始時代是不是為奇怪的，是反乎道德的』。

後來人類學家摩爾根又發見了『群體婚姻』的事實，這種婚姻的制度，是緊接着亂交婚姻後而發生，也可附合了巴氏的說素。同時摩爾根比又把研究所得的意見，說明家族形式，為人類從無限制性交的原始時代發生出來以後，次第演成了下面的四種：(一)血統家族。(二)夥伴家族。(三)對偶家偶，(四)一夫一妻家族，從上面這四種家族形式外，另外還有一種『宗法家族』。至於親戚制度，則是伴隨着原始家族形式的演變而發生着的，故其範圍比家族血親的範圍為狹隘。因為要計算親族的時候，一家的半邊完全不算在內的。一個人的親族不是指他的父族，就是指他的母族，但決不能把父母兩族都算在內。我們根據了古代的『外婚律』來觀察，父母本是異族的人，所以原始的社會宣佈了沙羅們(意即神聖莊嚴)的判詞：『如果他們不願把小孩各分一半，則其祇能全屬於他(父)或全屬於她(母)。』再看人類學家馬雷特的研究，說親族制度是由下列的三條基本原則合組成的：(一)外婚。(二)系嗣。(三)圖騰。(即氏族)。

摩爾根對於家族和親族制度的分別是說：『家族是能動的積極的要素，他決不是停滯不進的，社會由低的程度向高的程度發達，它也隨着由低的形式走向高的形式。反之，各種親族制度則是被動的，消極的，它們不過是把家族在一長距離的時間進程中所造成的進步記錄上去的東西。祇有當着家族起了根本變化時，它們方能起根本的變化』這不但判明了家族與親族的關係，而且是說明了進化的家族制度，我們看到這裡，便可對形成原始家族的兩性關係以及發展到現在的人類家族關係，就有了一種相當的認識了。

跳舞音樂為歌唱之母論

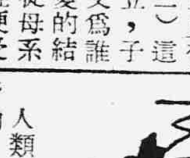

·髓正·

人類生來就有一種愛好藝術的天性，別的動物也是一樣。達爾文曾說明動物顏色的美麗，鳥雀歌聲的清脆，在性的選擇中是發生美觀的最有效的引誘力。最初的人類在開始修飾它的石器，肚子喫飽的時候，或尋覓到了更好的食物時，便在草地上跳躍歡呼，遊戲和斷髮文身等事，是為美感的自然表露的行為。這些自然表露的行為，就是最原始的藝術形式，人類是社會的動物，所以它自然願意互相認識，互相贊揚，查理臉布說：『我敢發誓啊，我是喜歡被人愛的』。這話是對準了人類的性情而發，因為人類天生就是喜歡被人愛的，他能運用他的巧妙手法試驗，觀察，嘗試及經驗等，去發現有社會價值的新事物與新方法，然後把所獲成績展示出來，以求社會的認識，使自己更被人喜歡，人類可表現的任何動作，都是現一個以上的形態，這些形態中的某一些，確具有審美的價值，藝術及遊戲娛樂，其審美價值的表現，更其顯明而且對社會的效用亦很大，至於藝術舞跳等遊戲的發展，到牠他被充作社會制裁的工具，則更迅速，因為藝是具有一種共同語言的機能，牠能統一的，把每個民族或每社團中的各個分子的生活狀態，以及隨之而起的情感和觀念，表現出來，而與另外的民族或社會團體互相的交通，同時牠和語言文學一樣的保存文化，傳播文化的東西，圖畫文字是從眼中去，刺激着人的美觀藝術的表現，還有幾種是從耳朵裏去，刺激着人的美觀的藝術，這便是歌唱和音樂的藝術，但這二種是伴着原始的跳舞而來的歌唱音樂和舞跳，是動的藝術，三者都是有節奏的，因手足的舞蹈，自然的能和歌唱合拍，原始時代的宗教歌，戰爭歌，情歌，都是由各種與其性質相適合的跳舞所引起的。跳舞及其他各種有規律的，複雜的肢體運動，能將人的感覺刺激，作為有節奏的緊張，因此，馮德便推論到：一切儀式的歌唱節奏，是從跳舞動作得來的，諸種勞動的詩歌，是從勞動々作中得來的，但是這只是從節奏的根源作純藝術的解釋。比塞氏在他的勞動與節奏中，說明一切歌唱都是從辛苦勞動中得來的，例如在作穿念珠，刺繡及繪畫等，有規則與重複運動的時候，是很愉快的。但這不是因技術決定運動，而是因任何規律的重複運動，不論是作工或遊戲，個人的或集團的，將或覺緊張起來，作有節奏的歌唱。我們最早的音樂家都是歌唱者，歌比詩早，但是發展到詩離開歌而獨立時，音樂所離開歌詞而獨立，最後竟自成一系。不能譜歌的詩，是在從前不能稱詩，原始人類似亦會發現摹做歌曲的情緒，因為這些情緒，都是普通的與基本的，故我們人類全都具有詩人的情質，人類最早的呼聲，就是情緒的表現，因為他既沒有報告什麼，又沒有預示到了詩歌或宗教變成為報告的東西的時候，他便截斷了他的滋潤之泉，到了變成為有預示的東西時那就是一個總結的階段音樂必須從歌中去尋覓歌曲獨占了音樂的節奏，一切歌曲，都具有這兩個共通的原素，在原始的藝術與音樂中，節奏曾彼十分普遍的使用，這可以說牠具有自然的審美價值，原始藝術中，歌的節奏已發展到錯綜複雜地步的時候，牠們音樂中的節奏，亦發展到了錯綜複雜的地步，他們的節拍，據波時說，並不是十分嚴格局，或限於二，三，或四的音部，五個與七個音部是較多的，在北美洲為五個音部，在亞洲南部則為七個他們雖亦使用為我們所不熟知的更迭節奏，與錯雜的反覆進行，但卻不能減少拍子上古時代，通行於舊大陸的樂器，從菲洲的樂弓起，到亞洲的各種複雜的弦琴，及澳洲土人敲擊的鑼鼓等，｜種類很多，而通行於南北美洲，則是橫笛與簫管。最近烏來在卡德斯族占據的烏爾地方，曾掘出一使人驚異的十一弦提琴，做得十分精美，其年代至少在五千年以上，是在該族的皇后墓的外廓中，一個女樂師的手中發現的，這可說是世界上僅存的最古老的弦樂器。希臘的七弦琴，大概是由巴比倫來的，牠引出了希臘樂譜的組織系統，具八弦的琴是由烏爾琴改製的，他們童男女組成唱歌隊，便是歐洲的音樂隊，與合奏音樂的起源。一切詩人的隨着七弦琴的發明，便開始為有韻的詩來歌唱了，音樂亦如其他文化的特徵一樣，是在平面進展的，而且每一種都有牠的共通的基本特徵！一種歌的合奏純粹的樂器，各節狹窄的音調組織，以及唱和等，我們可從這些地方去認識牠。

音樂上簡單的和聲的合唱，在原始時代似乎很少知道，菲洲的音樂，以他的獨唱，及對唱隊著名，有時也有簡單的真正合唱。同時，音樂的發展是隨着樂器，發展進行的，而樂器的觀念，是從自然界的各種聲音：如風，水，雪，虫，鳥等聲音及人類的聲音，(此即在莊子齊物論中所說的，天籟，地籟，人籟。)演化而來的，古時的樂器，主要形式約有三種，即敲擊樂器，這個觀念大概是由敲擊燧石及空心枯木所得聲音的起點，最初的敲擊樂器，是緊張動物皮於穿孔石器及空心木頭的大鼓，此為一種，次即管笛樂器，是由古代人類，偶然取殘餘的野牛角，或竹管與蘆管的吹氣而發明，再次則為絃調樂器，是由聽得風吹柔木條(如柳杞等)及籐條而起的，其第一次的成形東西，便是弓絃和箭，這三種樂器中的前二種，發明很早，後一種，則到新石器時代，弓箭發明後，才創立了基礎，後來中國的七弦，胡琴，豎琴，及西洋的鋼琴，梵啞鈴等，都是從這簡單的弓絃發展出來的。至於中國的鑼鼓和各種笙，簫，號角，則是由古代時的敲擊樂器，及簡單的管，笛，發展而來。

把上面所說的總結起來，跳舞是成了音樂歌唱藝術之母，因為伴隨跳舞而來的歌曲，是最早的音樂形式，非但這些，而且後來的啞劇和戲劇，也音樂一樣的是跳舞所胎生的，我們依據原始人類的跳舞，大概有四個主要的形式，一為覓得食物時，和分配食物的前後，用以表示驚喜與感謝的心意，二為在舉行宗教儀(最早的就如祭祀圖騰的儀式)之前用以增加他們對食用的動植物，繁殖的希望和信心，三為在戰爭之前，用以鼓勵作戰的勇氣(這比較發展得遲一點，和牠相合奏的歌曲，後來即產生了軍樂)四為在結婚或兩性宴會之前，用以刺激性的衝動，這四種跳舞都是羣體的舞蹈正和原始的羣體婚姻的民族社會，相適應着，看了這些情形，所以我們確定這舞跳，就是音樂歌唱，藝術文化之母了。

『建立旁系文化』(下)

·正·

其三，為社會心理的交互影響，數千年封建文化的傳統，在社會心理的區域中造成堅固的勢力，由社會心理的反映，更堅定意識形態的凝固，這可以為封建文化尚在現代中國『跳梁』的一種解釋，當然歐西白色人種，為殖民地化中國的便利，支持中國的封建餘孽支持封建文化社會的根底。也是主要原因，例如英國會慫恿華北統治者的提倡讀經，就是典型。

二，資本主義文化——資本主義文化，移植中國，開始於『五四』，而支持為這一文化體系的社會基礎的，是民族資產階段的抬頭，這是國內學者千篇一律的論調，可是這論調把社會因果關係，看得太單純，太不正確了。一八五〇年洪秀全起義的太平天國運動勃興揮梁的自由、平等、博愛。正是資本主義文化挾來的基督教的教義，由此可以證明資本的移植中國，當在一八五〇年以前，這個時候，歐西人的東侵，刺激了民族資階級意識的抬頭，與重壓的農民層相結合的反抗異族統治，而暴發了民族革命運動，但這運動的流產，白色帝國主義為封建滿清的幫凶，很有關係，五四革命的文化運動的暴發，可說是太平天國革命文化運動的繼承與擴大。太平天國運動結合的基督教文化，不過資本主義文化的一部，五四運動移植入口的才是資本主義文化的全般，五四運動請來了科學與民主々義，是光耀資本主義文明的双星，文學上是易卜生主義，哲學上是杜威主義，教育上是柏格森主義，都是資本主義文化的經典，五四運動的社會基礎，第一因那時歐戰方酣，西歐帝國主義無暇東顧，民族輕工業生產，乘此間隙，飛速度進展，而刺激民族資產階級意識的昂揚，這是一點第二是美國主義的流行，就是一般短視學者，認美國為救世主義，便無批判的運輸美國主義文化，夢想藉杜威教育與柏格森的實証主義的法寶，推動中國步美資本主義國家的後塵，幻想未來的黃金好夢，而不知中國自有與美國社會不同的條件。五四運動以民族資本的成長為主要動力，是毫無疑問的但民族資本的本身基礎非常薄弱。不過是一度輕工業的同時支持這一運動的，不是資本家與智識份子，並沒有展開政治上德謨克拉西的前途，所以當歐戰結束時，歐洲資本主義者捲土重來，民族資本遭受打擊，那五四運動，失了經濟基礎的根底，立即隨着消沉，同時站在智識份子立場，從美國資本主義的文化，因兩國社會條件的不同，它不是外國文化的奴隸，本身沒有形成民族獨立文化的可能，不久發動這運動的中心人物，提出了『介紹思想，整理國故』的騎牆口號，可見中國資本主義的文化，建設，落在這一般人手裏，一輩子會陷入畸形孤化泥沼中的。

三，社會主義文化——社會主義文化運動，是五四運動的一個孤生，支持這一文化運動的中心，也就五四運動時代的最激進份子，造成這一社會運動的基礎，第一因為看到中國有國際資本主義的壓力，民族資本主義沒有發展的前途，第二因為二十世紀已是資進本主義的沒落時，產業先的國家的破綻百出，而歐洲大戰慘劇的暴炸，完全是由於資本主義自然而然的恩賜第三由於露西亞主義革命的勝利，布爾雪維克專政下的蘇維埃共和國，已開始了社會主義國家的建設，給世界從事社會革命者以不少的誘惑憧憬，五四運動，本來已在中國文壇上揭開了思想自由的序幕，苦悶於五四文化革命沒有出路的左翼激進份子，規範於上述社會原因的刺激，遂撇開資本主義的階段，而向所謂社會主義的文化。社會主義之流入中國，不但是馬克思，列寧的共產主義，克洛包特金的無政府主義，與人道主義也挾以俱來，可是後兩者，祇在部份知識份子思想上起了微細的作用，並沒有展開一步，由理到行動的實踐，再後即起了分解和脫退，而前者共產主義就不同，它在思想方面，有組織化的批判武器，物質方面，有第三國際蘇聯的誘掖資助，不久就發展起來，而有中國共產黨的結社，在民國十三年更影響到國民黨的改組，民國十六年共產黨被清除出去，但它沒有停止下層活動，一九二七年後大量的馬克思主義書籍的介紹入國，一九三六年居然把國民黨政權分割而造成此次不幸的戰爭誰都是知道的

共產主義文化在中國，不能實行，已是不生問題了，中國是經濟落後的國家，生產方法大半是半封建性自然經濟狀態，雖有商業資本買辦資本的錯綜，但絕少轉化為工業資本的可能，年來國民經濟的崩潰破產，雖然是事實，但這並不是資產階級與無產階級的對立，而馬克思主義者所指出的所謂社會革命的動力，工人無產階級，祇佔全人口成了很少的，這有限的基本隊伍，怎能負荷這社會革命的千斤重担，社會主義文化的支柱，工人階級的基礎的脆弱社會主義文化的前途也就可想而知了

中國已陷入半殖民地的地位，社會雖不能抹去階級的事實的存在，但中國社會的確尚未到階級對立的尖銳階段，由此可見社會主義理論中，包含的階級鬪爭的肯定原則在目前文化運動的實踐上，是超時代的，它的失敗是自然在意料中了。

在上我們把文化界做了簡略的透視，知道並存于中國社會有三種性質的不同的觀念形態，可見中國文化形態的多樣性與複雜，這現象的存在，當然是殖基於社會的存在，同時這矛盾的現象勢力的關係，當須用旁系文化，即我們正在提倡『新東亞文化』。給予有力的否定，不然，這混亂社會支持了烏烟瘴氣文化的存在，不但是中國文化的危機，同時也是中國革命的危機，旁系文化的建設立，即目前新興種族文化運動的理論與實踐。

保利他民

補血滋養强壯

主治範圍

病中病後衰弱之人

食慾不振胃弱之人

產前產後病弱女性

虛弱體質的幼小兒

保利他民的主成分，是曾經過人工消化的動物性蛋白質即所謂蛋白質的精華阿米諾酸。服用以後，得無勞胃腸消化，而即能構成體內各部組織，以肥體豐肌，製造新鮮血液，以滋養四肢百骸，是以縱如上述病人等之消化不健者，也得安全應用。又本劑因能增進食慾，調節新陳代謝，鼓勵全身精力，輔助自然治癒，在常人服之，亦可增進健康，避免疾病，尤如應用於肺癆等慢性病人時，堪稱兼有營養與治療作用的合理補劑。

包裝

保利他民液	小瓶	一五〇瓦
	中瓶	二五〇瓦
	大瓶	五〇〇瓦
含藥各種保利他民	小瓶	一五〇瓦
	中瓶	二五〇瓦
	大瓶	五〇〇瓦
保利他民粉		一〇〇瓦
保利他民片	八〇瓦	一五〇瓦

各大藥房　均有經售

株式會社　武田長兵衛商店

總行　日本大阪市東區道修町

上海出張所　上海昆山路一一〇號

新光

我們最需要的題材【上】

……貢獻給文藝的作家們……

（曼君）

當我們握筆寫稿的時候，似乎最關重要的問題，是採用怎樣方式的題材，因爲一篇作品的產生，完全命注在題材的適當與否？空虛與否？由於作者的構思題材得當，於是產生出令人迎合的作品，題材固然是一篇作品中重要的材料，但是重要的材料的搜集，還得依靠作者腦力上的思索，行爲上的觀察和文筆上的靈妙，三者缺一，無疑地在作品中缺少了一種生色，不是結構上的不符，或疏忽，便是描寫上的呆滯，使人沒閱看幾行，便發生了厭惡。

當然每位作者有每人的能力，利用各人的特殊能力，怎樣去思想，怎樣去觀察，怎樣去着筆，但是普通一般作者的寫作品，似乎欠缺了上面的三者，並且發生了下面的流弊，

A，因爲他們把寫作一件事看得太輕渺，所以事前的思想，便移到握筆對稿紙發忙的時候才臨渴而掘井，胸子裡充塞各式各樣要想動筆寫出的題材的一個模糊綱領，到結果，因爲實才不能在許多紊亂思想中尋出一個要寫的端緒，那末把醮滿墨水的鋼筆套上管子，索性不願再去玩弄。

B，間或在百般思索中尋到了一個自願寫出的題材，這個題材在事前並沒經過一翻考慮，完全由於對稿紙發忙茫想中連帶想到了事實的一端，譬如說是關於一個女子失情後痛苦而至自殺的事情，那末他們便深進一層的虛構事實的造成，寫一段想一段，自已也沒知寫成怎樣一個故事，或者由於不自主的描寫，反把其情弄到不可收拾的局面。

C，在少數的作者們中間找不到適當的題材，千思萬想，材是已分配平均，但是又苦着自已描寫不出，要想着做不到投稿的興趣，却非常濃厚，於是便採取了摸倣的格調，說他是抄襲，未必是一字不易，說他是出於創作，恐怕遮不了大衆的讀者的發現同樣題材，這是在作者寫出的時候，是顧不到的，因爲他們能想到摸倣是文學上羞辱的事的話那末也就不在不致處中幹出來了。

D，『模倣』固然是能原宥的事，但是一字不易的『抄襲家，』我們不能不對他們發發生了反響，我們很可以發現『抄襲家』的兩大目的，一是爲了求名，二是爲了換稿費恐怕無目的的幹一下，人類中決無這樣的蠢人，既然蠢入不做『抄襲』的事，那末『名』和『利』便是成了『抄襲家』的重要目的，在對方的影響，就是產生了冒昧紹辯的罪和欺騙了讀者的罪。

總括一句話，所以犯上面幾種流弊，皆因爲思索不健全，觀察不周密，文筆不流暢所約束，三者的總發因，又集中在『題材』的得失上面，所以『題材』是構成一篇作品的重要因素，又是作者最感困難，最覺着重的一種事前準備。

有許多作者，往々把『題材』的收取視爲不重要的部分，殊不知收取題材的困難和主要，升過握筆寫作時的困難和主要，描寫成一篇作品是一回事，迎合潮流，符合讀者需要，打破氛氣的喚發，創造有力的醒覺，是一回事，兩者並肩重要，兩者連繫不能離散，後者的慎擇，勝過前者的配合，前者僅不過是作品精密描寫，構成作品的完整性，後者却是注定這作品的敬仰性，偉大性和不朽性，由於後者的强有力的精神，由於前者的精而微的描寫，於是產生出偉大的著作，影響到人的一切的活動和改變。

尤其是處於今日之下的作家們，更應在兩者之間發揮迎合潮流需要的文藝作品，更應符合四萬々讀者最需要最希望的文藝作品更應本文學作家的天良責任創造有力的悔醒覺悟，利用文藝作品挽回四萬々人民的氛氣拯救人爲的世界採取文藝作品來喚發四萬々人民——這是處於今日之下的作家們忽不容緩，把心搥胸血沸肉跳，無容考慮的任事的工作，要不是你，是無決心在文學上幹一翻事業，既然你抱負一生的工作注在文學的上面，那末堅强你的意志，澄清你的腦海深謀你的憂慮對華現世界，現社會，現人間打一顆改造換變，拯救的慈悲愛護彈，我們不需要作家們站在旁觀的地位，輕描淡寫說兩句虛話，我們不需要作家們採取描寫景象以娛樂自由，以博讀者們的欣賞讚歎。的風花雪月的禮拜六文，我們不需要作家們以下俗的獻舉，煽惑青年們純潔有爲的身心走上酒色財氣的汚穢黑暗狹路，我們不需要作家們捧場式，讓贊式的表面作品，來拍任何人的馬屁或是求利已利身的需求，……因爲許多決不是時代猛進中所最喝念的東西，與其把這種無甚力量的作品刊載在許多讀者目光裡，無寧改變創作目標，創作精神貢獻給萬々群衆入胃的創作文藝作品。那末什麼題材才是我們最需要的題材呢？我說，最需要的題材是如此：

A，充分暴露女人的妖迷臭態，因爲她們是社會的搗亂者，但是作家們並不是道德先生，我們忘不了劫後的女人，比劫前混亂到千萬倍，社會的烏煙氣，給女人蒙罩得奔騰繚繞，出於本性的浪漫女人，作家們利用尖銳的因果筆調，表示出她們的危險，和陷害，小資產階級的女人由於虛榮心所扇惑，達上奔放活現的地步，作家們該用諷刺的筆調，敦促她們回歸安樂的家庭，貧苦的女人，爲生活不能使她保正處女的貞潔，而達進了下俗的生活之線，那末作家們該指示出正當的去處，暗示女人們並非賣淫爲挣得『錢』的唯一的法門，竭力掃蕩女人的虛榮，但願女人回歸從前的安靜，保正從前的幽雅態度，不無在社會上多得了平安的光輝，不無在國家中產生了有力的女主人翁。

B，封建的婚姻，束縛了許多青年男女，自由戀愛的婚姻，貽害了多少青年男女時代漸次地在前進，前者固然是落伍的象徵，但是後者却是過分越軌的暴動，要求婚姻上得到光明的花朵，當然在婚姻起改良的革命，作家們就以目前矛盾的事實，發表了新舊式婚姻的短處，湊合中國的合理情態，需供的迫切，綴成了廢舊迎新的文藝作品，但願青年男女正當合理的結婚，產生强有力的未來結晶。

C，社會上的黑幕，決不是能舉例得盡的因爲社會上黑幕的彌漫，所以使社會沒明朗的一天，奸商的操縱，企業家的壟斷市場，勞動者威迫得沒抬頭，資本家獨擁巨資逍遙度日，無非都是造成社會黑幕的主因，作家們知道全人類在仇視這般無惡不作，無惡不發的敵人，但是苦於伸頸叫喊沒得到結果的地步，那末這個任事，便是作家們的主要工作，採取社會上黑幕的一部分，在正面的描寫是受到當局的破獲，而事主反省覺悟，反面的描寫是總串他們的毒惡，綴成令人憤恨的痛事，但願由小部分的改革消滅，收到大部分的明朗光輝。

D，人力車夫的遭警察的毒打，無辜的良民，寃屈地受到不白，市街上乞丐被皮鞭驅逐，死掉一個爲公犧牲的民衆，値不了當局注意，渺小的職位，依靠脚路欺凌民衆：等々却是構成人間慘事的活畫片，低下的民衆，當然有怒不敢言，就是傲視的當局也棄之於不顧，事實在双方不顧中層出不窮的產生，民衆遭受的痛苦不堪言，儘量的延續下去，決沒有不疾手痛心的，所以，這是作家們最得當的題材，什麼都是暴露人民痛苦的無上天使，作家們精心的描寫，但願減少群衆人民的不白遭寃，無辜的受到慘痛，但願當局在注意中注意到這一層發示人間同情心。

E，作家們是全人類最純潔最尊貴的喉舌代表，當混雜的社會裡苦人們表現的情態例如，被生機所迫，發生冒昧良心的挺而走險的危事，在窮急無所思的時候，造成了自殺的萌芽，或者苦人感到生活已是像坐牢般難忍，把孳々的子女拋棄，賣弄，甚至害死，已了他們的一生，由於環境層々逼迫，違反法律的暴動，出之於危急中的苦人，有人苦人憤怒之際，秦結他們的團體，向大衆們遊行示威……作家們都得用冷靜的頭腦，深進的觀察，辨出了他們的是非，用一種同情的筆調，贊助的口氣，或者用警惕的語句，暗示的隱話，當然地，十分之九是作家們愛憐他們的，作家是苦人們惟一的保護人，沒有作家的公開地和苦人發生共鳴，無論如何不能使深坐閨房的小姐，沉迷酒色的公子過日到貧民窟的慘淡生活，但願人々有飯吃，人々有工做，才足以使安平的社會眞正的安居樂業並不能單指一方面的榮華以爲斷。（未完）

清代金廷標移桃圖 （公）

此幅紙地，下端有『臣金廷標恭繪』題款，縱一八七·一公分，橫六三·四公分。金廷標字士揆，烏程人，乾隆時供奉內廷，生卒年約於一七五〇年。

舟遊 （毅公）

浩浩長風涼氣催，江天月出彩波廻，扁舟一片隨流下，白鷺低飛相趁來。

（編者曰）後半一氣流動，饒有清致。

宿漁家

江鄉新味是魚蝦，來宿柳陰深處家，月下漁歌秋入浦，半宵有夢落蘋花。

（編者曰）王輞川詩曰：『君問窮通理，漁歌入浦深』後半爲其註看之，亦可。

重陽雜吟 （劉韻公）

園丁早起掃清霜，節後東籬菊有香，秋色更分舞蛺蝶，西風明日展重陽。

（編者曰）清婉幽娟，冷然可誦。

野菊

疎籬冷蘂玉無塵，開在荒園香自新，莫向朱門移植去，獨持晚節伴幽人。

（編者曰）中有諷託，題外傳神。

河邊晚眺 （史士）

紅蓼白蘆連岸長，蘇州河畔好秋光，漁舟一葉隨流去，嶽雪天邊映夕陽。

（編者曰）能寫實景，自然有趣。

社會小說

【三十】

（玉華）

第二回　月夜今原悽單形影變　雲歸末慨滿列酒香花

晨起，他匆々忙々洗完臉，剛一出屋門便碰上了田小姐，田小姐向他一笑，他也無暇理她，去找穆二爺。穆二爺在辦公室的椅上吸着紙烟，精神全無，聽差告訴他：『有位李先生來見科長。』說着遞給他一個會客條。穆二爺一見是李劍華，多少還有些新聞界故人的意思，馬上說：『請到辦公室來罷！』李劍華脫了大衣帽子交給聽差到辦公室見了穆二爺，穆二爺拉了把椅子請李劍華坐下說：『老李你要回去罷？』李劍華點々頭說：『你還是這樣消息靈通。』穆二爺立起輕々的說：『咱們大烟館泡去罷？』李劍華也立起說：『好。』他二人出了辦公室，穿好大衣，走了。穆二爺過了大烟癮，對李劍華說：『他們昨天奉到令，去京開會，當時派的何春江，可巧那時有一趟專車過來，所以隨那列車走了。』李劍華摸出何春江留下的字條，遞給穆春江說：『你看，我怎麼辦？』穆二爺看完說：『老李，你應當早走，少消耗點。路費有嗎？』李劍華說：『只有十元，還是昨晚招了個娼妓飲酒，她沒要的錢。』穆二爺把一隻脚登在床上，一隻腿架在那灣起的膝上，慢々吸着一口烟，吸完說：『你走好了我同你 到彰々去一趟， 房飯錢由何春江負責，以行李爲抵押品，他敢不認可，你明天走好了。』李劍華十分感謝，又帶着嘲笑的味道說：『穆二爺帮忙。』穆二爺笑着說：『老李，你也呼我爲穆二爺了。稍休息下去吃飯。』李劍華問：『誰家去吃？』穆二爺往起一坐，拿起小壺說：『啊，老李，你找的那個女人，怎麼不要錢，今天我們再把她找來玩々好不？』李劍華一皺眉說：『不一定可以！你要到我那裏似乎還可以？』穆二爺笑着說：『得了！怎麼你那裏到可以？』李劍華說：『就在我們同院。』穆二爺急搖手道：『完了，彰々沒好貨。』你把她叫到外邊來好了。』李劍華想了想說：『也可以。』於是穆二爺有精神了，馬上穿着鞋說：『中西好不？』李劍華沒說什麼，算默認了。

他兩人到中西，打發茶房到彰々請田小姐，據茶房回來說：『田小姐不肯來。』穆二爺冷笑道：『好大架子！老李你親自走一遭如何？』李劍華微笑道：『老穆，已碰一鼻子灰，還非她不可？』穆二爺把殘餘的烟向痰盂用力一投，又站了起說：『眞她媽的，把她驅逐出彰德，不費一些事！老李，你走一趟，看々是何等人物。』李劍華說：『算了罷。』穆二爺走到李劍華身邊，用力拉着李劍華的袖子說：『老李你走一趟。』李劍華打趣道：『這是你過足癮了。』穆二爺歎化了說：『勞你金身大駕。茶房拿大衣來。』

（未完）

各國文壇上之人物誌

法國富有詩趣與畫趣魔力的 羅蒂 (Peirre Loti)

（郝涓々譯）

羅蒂一八〇五年生於幽浮爾。祖父是舟子，父母是新教徒，是嚴肅的信仰者。他起初想做一個牧師，但稍長入了海軍充中尉，當乘着軍艦航行諸國，觀察種々的人情風俗，作了很多的富於華彩的小說。所作大半是結構散漫，無脚色的，但對於印象派那樣的描寫極其巧緻，而且有着詩趣與畫趣的魔力。

他開始發表小說，是廿九歲的時候（一八七九）許多的作品中以『守備兵之話』冰島底漁夫，菊子夫人』等最著名。就中『菊子夫人』是他在日本長崎所娶的一日本婦人，把那婦人底名字照片，冠在上面，這與在以前的作品裏，所看見土耳其或亞美利加底女子，顯著地表示着對比了。

他在分析自己底情緒，和把記憶結晶起來這一點，有着非凡的藝術的才能。

在作品中，嵌着感想也是很巧妙的，但還有一點露骨，『所謂神這東西是不存在的，所謂道德律等也是沒有的，被教成的應該尊敬的一切，並不是都存在着的。

我們最後的恐怖即是等待着死的期限，從這轉變無端的現世求得所供的一切的便是適於道理。所謂人生底眞的『惡魔，』就是『病，厄難，醜』三者……。幸而你我都不被其攻擊……這就算是好々地可享樂着的人生了。我們自已應該吐露衷心而作信仰的懺悔了。所謂我底行爲底規則，常把自已所欲的照像做出，反抗所有的道德律，和所有的社會的習俗，什麼也不信仰，信仰一沒有，也就不抱着什麼希望了。』這就是其一例。

陳芷洲作印

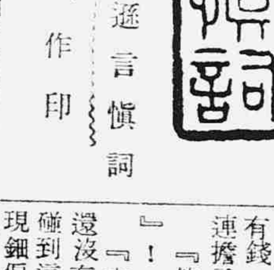

釋文：遜言愼詞

汪成作印

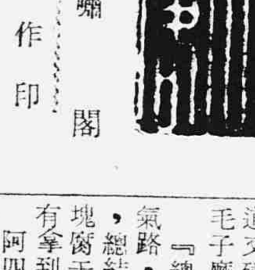

釋文：嘯閣

吳鈞作印

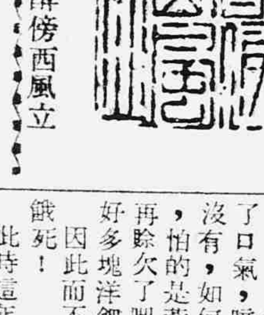

釋文：醉傍西風立

二角八分

（蘇州鐵勒）

當大地已投入夜神的懷中，深深地酣睡着。

這一條深巷格外沉黑得厲害，死沉沉的一點聲息都沒有，在這夜靜的空氣中，好像四週都埋伏着魔鬼，更外顯出一種秋夜的恐怖，蕭蕭的涼風從每個角落飛出，激盪着這更可怕的魔聲，以乎有千百只魔手向你襲擊，馬上使人籠罩着陰森的駭怖，牙內表出格格的抖聲。

在老遠的巷老遠的灣角發出一陣笨重乾燥的叫音：

『油……煎……豆腐……干』

這淒厲而遲緩的叫聲從遠々地飛進這萬籟寂寂的深巷，接着在黑暗的巷角滾進一堆火團，漸漸地遠處滾近，陣陣的犬吠夾着深重的脚音，使這陰森凄涼的深巷現出暫時的波動。

敲更的梆兒聲響在橫巷一下一下地過去，緩々地隱去了尾聲。

那巷的盡頭一角，矮々的鷄棚的傍邊坐着個破襤衣服內慘透着微弱的黃光，屋內的老婦，低着頭，依着這慘淡的燈光，在一針一針的補綴，這老婦似乎聽到了他的兒子的叫賣聲音，她把引線向衣上一別，伸手添了油盞，站了起來，走近門探出了頭，望了望，靜默地站在門角。

『倒霉是有引的』！阿四似乎沒有注意到站在門角裡的年老的母親，他一直往內把擔停在牆邊。

『什麼啦，今朝弄得這時候才返來？』這老婦面上泛出憐惜的情態，發着抖顫的聲音，無力地注視着她的兒子。

『不要說起』！他說時摸了摸囊中，神情遲疑地視着這黃淡的燈光，映到他的臉上襯出了瘦削而憔悴的面頰

『賊種的！吃豆腐干都沒有錢，要是天天如此，準爲連擔子都蝕掉』！

『他們今天又欠錢麼？唉！』

『六十塊豆腐干半數現錮還沒有賣倒……今天要是不碰到這賊坯，還可多得幾個現錮偏々的倒霉有引的才踱上這閻王路！』

『你敢是走的橫巷麼？難道又碰到這晦氣的殺神小毛子麼？』

『總想多銷些才走上這晦氣路，誰料又會逢到這鬼子，總結起來足々欠了三百多塊腐干呢，連一老錮都沒有拿到，眞的給狗吃的。』

阿四移過身把躺在門角的小鍋啓高看了看，探々頭歎了口氣，暗想明天連腐配都沒有，如何上街去繼續營生，怕的是黃森茂腐店已不肯再賒欠了吧，回頭已經宕了好多塊洋錮。』

因此而不賣麼？明天準會餓死！

此時這年老的婦人已端出一稀薄的粥，放在棹上。

『二角一升米，吃粥還得一升米！這樣的日子我活到了六十多歲，還是第一次！』

『媽！你吃過了麼？』

『我已吃過了半碗，這一碗才剩下的，怕的不够吧？唉！可憐……』

『橫豎夜裡了！』他一邊吃粥，一邊鎖着眉呆想。

『三娘的寒熱退了麼？』

『返沒有退盡呢，一天到夜，煩着噪着，早晨噪着要吃糖，抽屜內又沒有一個銅錮，夜後才睡去到現在還沒有睡醒，看起來謝天謝地總算了。』

『已經好了些，不過這一場大病眞不輕，假使生在別人家身上好起來總要調理調理，在我家連一天飯米都沒有着落，調理自然沒有他的分兒了。』

『唉！這也是命運的驅使啊！』阿四搖了搖頭。

『我們的命運不知到那天才擠出頭，天啊！』

暫時的寂默籠罩着這屋中，阿四把筷擱在空碗中呆想

『媽々你去睡吧！時候怕不早了，你老了經不起這深夜的涼意的？』

『兒也去睡吧！明天還得早去呢。』

他獨個坐在這油盞的傍邊，燈光映着他的蓬々的頭髮，兩目凝視着汚黑的牆壁，盤算着明天的費用和本錮！

他掏出一日所得的錢，盤了盤總共二角八分。

——一升米二角，四十塊腐干四角，煎油……——油每斤六角五分，他呆看。

涼風從門隙中穿進，撲上他的身，他沒有感覺到，壁後的呻吟聲飛過他的耳邊，也沒有聆到，乃般木頭似地注視着這二角八分。

遠々的梆聲一下一下地夾雜犬吠漸々地又來到門前，才驚醒了他，他揉々揉眼，聽那遠去的梆聲一下一下地緩々消隱。

八，二四。

獨幕劇 東生 （四）

壽門

匪甲 （懊怒道）：老黃，拿了錢好走，等着什麼？

黃老虎 東生這賊，老是不肯拿錢和米出來，你們來得好，給他見識見識，那或者他遂肯鬆手呢？

匪甲 東生，爽快些，拿出來罷，沒有旁的話講。（眼瞟到東生嫂的身上）。

東生 （短促地說）：老爺，先生，可憐我眞的沒有。

匪乙 嘿，誰信你，桌子上眼放着大碗的白米飯，還說沒有。

東生嫂 （搶着道）：老爺，今晚的飯米還是借來的，你不信，可以去問村上的薛老爺。

匪甲 （奸笑）：吓，借來的誰信你。哈，薛老爺，薛老爺也是你們一類的狡猾賊百姓。哩，他今天也嘗過老子的手段了。（回過頭來對黃老虎很得意地道）哈哈，老黃，今晚這薛老兒也够我的差事了。哈哈，便宜了老乙，薛老兒的姑娘面龐很不錯，身段也苗條，得赤條條地一身雪白的肉，哈哈，給老乙去就用了。

匪丙 （打趣道）：老甲，你也太狼心，既然給老乙做了媳婦，爲什麼後來又把她烙灼她的下身呢？我看你們老乙的心裏，怪痛……哈哈！

匪甲 （驕傲的說）：你不要打趣老乙了，你不見燒那姑娘的下身的時候，她那二個乳子一上一下的動，多好看。

匪丙 算了，剝得像白猪狗的女人，看她乳子一上一下的跳動，有什麼好玩。

匪甲 你不信嗎？看，東生嫂的沒有嗎？那麽我…嘿々，把你的老婆來試一下子，給我的老丙看了。

東生 （聽他們一篇的殺人賬，已經慌得半死，跪下道）：老爺，眞的沒有，今天向規感家借來了一斗米，已經吃了二升，多下的請老爺們拿去吧！

東生嫂 （趕緊地向後面捧着一袋米出來）：老爺們可憐我們窮人罷，這一袋米還是今天阿桂爹向街上親戚借來的。

匪乙 （接過袋子，順手在東生嫂子臉上擰了一把道）：臉到很白嫩的，和薛老兒的姑娘不錯什麼，哼，不像是窮苦的村上娘婦。（東生嫂羞愧的哭了。）

匪甲 老乙的脾氣，總是歡喜女人。

匪丙 不行，東生還得五塊錢？

黃老虎 東生裝什麼陰，米也拿出來了，五塊錢拿不出嗎？

東生 老爺們做點好事，積些陰德罷！我們一家四口到明天的肚子，還不知道有吃飽沒有吃飽，那裡拿得出五塊大洋錢呢！

匪甲 沒有嗎？老乙老丙我們動手搜。

（屋裏起了一陣擾動，凡是値一點錢的衣服東西，多到了他們的手裏，最後匪甲在磚子裏找出了才從街上借來的五塊錢。）

匪甲 嘿，東生這是什麼，你這狡猾的賊。

（氣和怕的東生祇有流着淚，不得回答。）

黃老虎 （冷々地道）：不給他一點苦吃，他還是不知道。

匪乙 說不定還有錢，搜。

匪丙 不要搜了，帶了東生走，怕這女人不來贖。

匪甲 對了，老黃繩子呢？

（四個人把東生反剪了手，緊々地捆着，東生怕氣得不做聲，東生嫂不由得哭了起來，阿桂阿菊也只有呆着地哭了）。

東生嫂 老爺，眞的沒有了，天可憐的……

匪甲 走。

（四個人拳脚交加的蜂擁了東生就走，東生嫂啼哭地牽了東生的衣不放）。

匪丙 （說着一脚）吃，走開臭女人。（說着一脚已經到了東生嫂的身上，便她倒在地上）。

黃老虎 好說不肯拿出來的人，一定要大做大來，你們多賤啊；東生嫂，快預備五百塊錢來贖罷！嘿……

（游擊匪和黃老虎蜂擁着東生下，屋裏祇有東生嫂叫天喊地的在地上窮哭，阿菊跌着小脚，手含在嘴裡哭着。阿桂立在娘的聲畔哭。一片的哭聲，振破了晚上寂靜的空氣。）

（幕下）

聲明

外埠投稿諸君鑒，現本刊每月稿酬，爲求迅速起見，每月廿五日止即結算，以便能在各該月寄出，故廿六日以後刊出之稿，統於下月計算，特此聲明

新光副刊部啓

來稿須知

一，凡論說，批評，創作，戲劇，韻詩，社會小說，古畫，古印，諸作品，本刊均採用。

一，每千字以一元至五元計算。

一，來稿須註明眞姓名詳細地址，並簽名蓋章，否則以却酬論。

一，來稿字數以兩千字爲限。

一，來稿須點句，繕寫清楚，文字不可草率。

一，來稿槪不退還，無須附郵。

一，抄襲之稿與一稿兩投者，取消稿酬並宣布其姓名。

一，一紙兩面書或鉛筆書或橫書者不錄。

一，來稿須註明全篇多少字數以便核算稿酬。

副刊編輯部啓

最新貢獻 若素發行 輕便證效瓶 經濟實用
每瓶可服五日 今於發行伊始 特別優待愛用 各界寄下郵票 五角一分即當 掛號寄上一瓶 數目有限不日 售宗速購爲佳

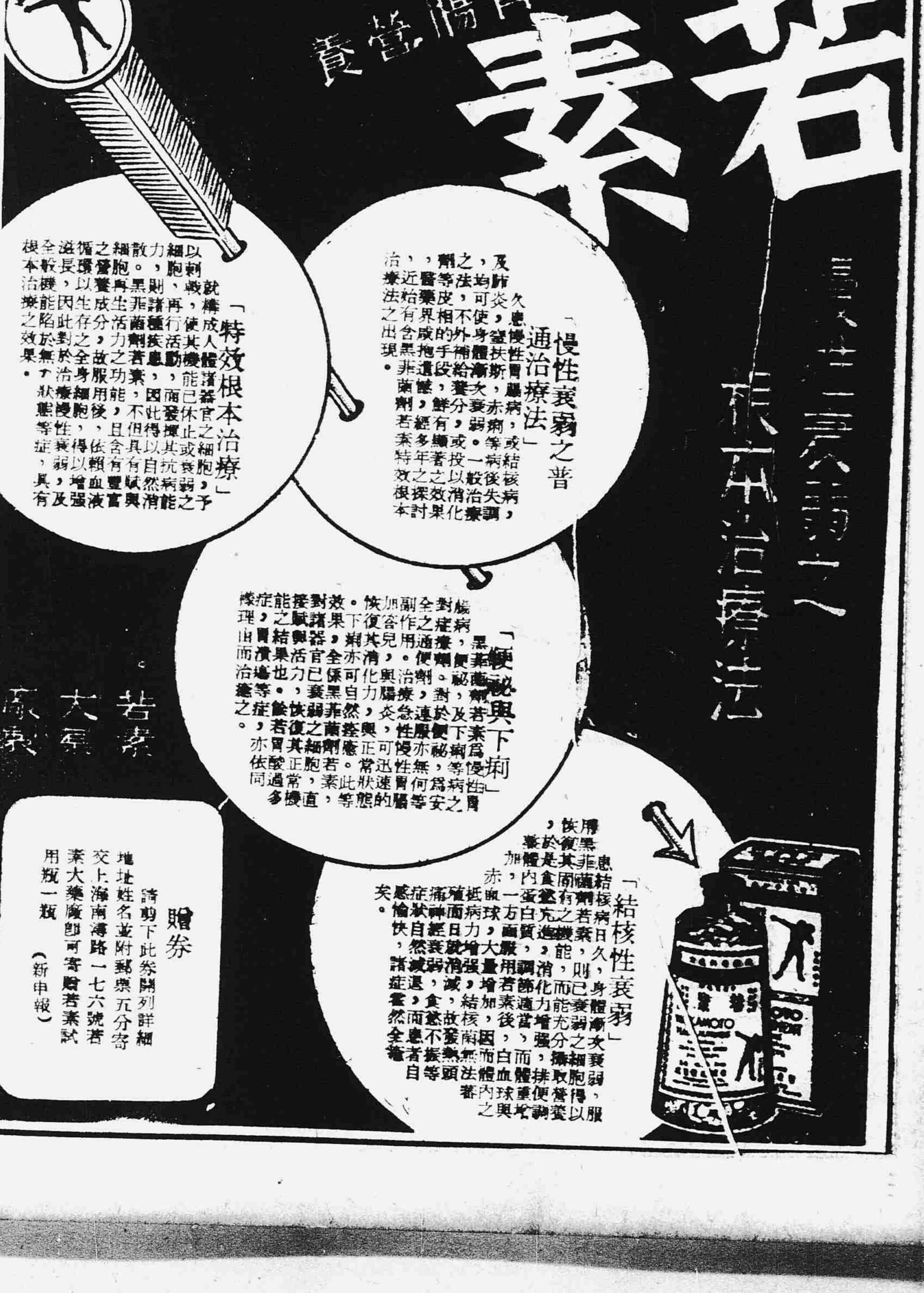

新申報
訂閱新聞電話 五二二六〇
刊登廣告電話 一九一〇七

日語講座（411）

日語詞句例解（續）

大方（オウカタ）【釋義】大概，大約，大部分

【文例】大方彼ハ來ルダラウ 大概他來罷

僕ハ大方近日中ニ逮捕サレルダラウ 我大概將於近日中遭逮捕吧

彼等ハ其後大方外國デ暮シタ 他嗣後大部分是光在外國消遣了

モウ大方濟ミマシタ 已經完畢大部分了

彼ハ大方何時頃ニ歸ッテ來マセウカ 他大約於幾點鐘模樣回來呢

此ノ事件ノ眞相ハ大方李サンハ知ッテヰルデセウ 這個事件的眞相，大約李先生知道吧

大上海廣播電台 日本語講座播音教程 （63）

『本晚六時至六時三十分播音』

（十）建築

廊下（ロウカ） 門（モン） 部屋ノ入口（ヘヤノイリグチ） 非常口（ヒジヤウグチ）

門ノ閾（モンノシキ） 物干臺（モノホシダイ） 庭（ニハ） 奥ノ庭（オクノニハ）

庭ノ河（ニハノカハ） 池中ノ亭（チチユウノテイ） 二階（ニカイ） 三階（サンガイ）

（二）問答（中）

（七五）貴下ハ、二等車ニ、オ乘リニナリマスカ、三等車デスカ 你是坐二等車是三等車

（七五）僕ハ、三等車ニ、乘リマス 我坐三等車

此鞄ハ、貴下自分デ、オ持チニナリマスカ、又ハ、停車場ニオ預ケニナリマスカ 這個皮包，你是自己帶呀，還是交給火車站呢

此レハ、皆、手廻リノ物デス、私自分デ、持ッテ參リマス 這都是手使的東西，我得自己帶着

各地通訊

東洋文化協會在蚌埠設支局 發表宣言完成新東亞建設

△中聯滬社蚌埠訊 東亞文化協會中支總局，爲宣傳東洋文化之精神，完成東亞協同體之建設，派遣負責人董鎩鳴來蚌籌備，蚌埠支局，推行該會宗旨，茲據該支局投寄宣言，探誌如下。

宣言 中國不幸，內亂不休，此次事變，完全爲蔣氏之甘心受愚，致陷中國人民於水深火熱之中，幸日本帝國皇軍，妥整弔民伐罪之義師，爲中國民衆除異端，建設東亞新秩序，掃除境內之赤氛，一面協助中國復興，建設東亞新秩序，因此兩年來皇軍所佔領之區域，悉能還中國人民管理，日本帝國皇軍，事事循正義前行，則新中國建設前途，突飛猛進，中國民衆對于親仁善鄰之道，要切實之認識，實行中日親善，切實携手，一致奮起，聯合滿蒙，共同防共，培養民德，本會爲日本東洋最南權威之一，宣傳躍進之日本，轉移民衆之心理，使人人成爲良民，以固邦本，在大日本皇軍親愛合作領導之下，共同携手向復興光明大道之新途經邁進，掃除赤氛，振興東亞，萬衆一心，倒蔣反共，成東亞協同體之建設，發揚東洋文化之精神，永享和平之幸福，以完成本會之使命也，謹此宣言。

武漢政務訓練所 積極訓練學員 畢業考試即將舉行

△中聯滬社武漢訊 政務訓練院，自開學以來，已一月有半，院長石星川氏，努力院務，積極訓練學員，不遺餘力，前爲測驗學員成績，會於前月杪，舉行月終考試，開其結果至爲優良，茲聞距離畢業時期已近，關於該院近況，及畢業後之學員出任問題，當爲一般人所關心，故記者特往訪該院負責人，詢以學員卒業後之出任問題，據談如下：

學員訓練 本院因受訓時期僅爲二月，以言時間，實甚短促，故對於訓練方面，力取嚴格態度，一般學員，自上午六時起至下午十時止，從事各項訓練，課讀頗少休息，故其成績，均極優良，尤其對於精神訓練，更爲注意，俾將來出任新政時，得爲民衆之表率，庶不負該院培植之望，至於畢業考試，將在本月二十五日以後舉行。

出任問題 本期受訓學員，於畢業後，均爲從事新政基礎幹部，惟有一問題，或爲一般人士所急欲明瞭者，現今本省各縣，均先後成立縣政籌備處，該項縣籌處，是否即是將來縣政之先聲，籌備處之主任，亦是否即是將來之縣長，有無抵觸之處，一般人士，尚在議論不一，縣政籌備處不過係一種過渡辦法，將來縣長，自當由省政府正式委任，至縣籌備處主任果有深孚民望賢俊之士，自爲當局所樂爲選拔有出長縣政之希望，要之縣籌處，與該院訓練政員同爲建設新中國之工作表現，並無抵觸之處云。

武進維新教育研究會 舉行第五次會議 由教育科長報告各項

△中聯滬社武進訊 維新教育研究會，於昨日上午九時，在縣立新坊橋小學校舉行第五次會議，出席各小學校長教職員奚銘卿等二十七人，開會後，行禮如儀，首由教育科長孟毓琪報告，省補款的情形，運動會的性質與辦法，旋即開始討論，茲誌議決各項如下。（一）事變以來，教育同仁，不安於職，影響教育前途甚大，應如何設法，使其安心教學案，議決，一，各方聯繫，以慰安精神，二，提高待遇，並須按月發放，使無生活之顧慮，三，減除無謂工作，輕其負擔，（二）事變以來，各校缺乏各科參考圖書及各科教學法，應請教育當局編纂頒行，以利教學案，議決，通過，即請縣公署呈請部方編纂頒行（三）事變以來，兒童缺乏課外讀物，應如何設法補救案，議決，一，各校向兒童徵集舊圖書，組織臨時圖書館，二，請教育當局向縣立圖書館商開放兒童巡廻圖書，（四）議決下屆開會日期，爲十一月二十六日上午九時，地點，局前街小學校，議畢散會。

南通縣棉花營業稅 即日開始征收 各要隘設立查驗所

△中聯滬社南通訊 縣公署奉財政廳令，兼辦棉花臨時營業專稅，業經決於即日開始征收，並設立『江蘇省棉花臨時營業專稅南通縣公署兼辦征收處』，仍由賦稅征收處李處長主持其事，同時更於城區闞倉嶺小石橋天生港任港金沙等處，設查驗所，派員常駐辦理查驗征收事宜，征起稅款，則由南通營業稅局監收報解云。

吳縣公署 編查城鄉保甲

△中聯滬社蘇州訊 吳縣郭知事，以戶口之清查，保甲之編組，與治安有莫大關係，除城區清釐查編業告完成外，對于鄉區編查呈奉省廳核准，因地制宜，體察實際情形，分期辦理，於本年十月一日起，開始辦理第一期鄉區木瀆，光福，善人橋，滸墅關，望亭，東山，甪直，尹山，郭巷等九鄉編查事宜，限令四十日內完竣，以便賡續根據發給縣民證，至第二期之橫涇，西山，香山，西華，車坊，蠡墅，陸墓，斜塘，陳墓，等九鄉，亦決定於十一月十六日開始，此外湘城，渭涇，唯亭，五[illegible]涇，南北橋，黃埭，東橋，周莊，等八鄉，再察酌情形，定期開始，俾全縣可以一律辦完云。

丹陽縣署召開城區校長會議 規定精神講話時日表

△中聯滬社丹陽訊 縣公署二十日召集城區各校々長會議，出席者阿部義昭，冷寅谷，郭子嘉，丁菊人，錢墨癡，東登善，姜紹會，葛元翰，林植，主席冷寅谷，紀錄，錢墨癡，報告及研究事項，（甲）冷科長報告，（一）阿部班長因鑒於天氣寒冷，各校教室窗格多未裝配玻璃，應從速裝配，以禦寒冷，模範小學由部發，其他各校則由縣款開支，（二）各校々長應督促各教員準時上課，不得任意更調，（乙）現在天氣寒冷，希望各位校長教員暨全體學生，保重身體，（二）並希望努力於教育，十一月三日擬舉行城區學校聯合運動會，（三）自下星期一擬逐日分赴各校精神講話，希各教師各校高級學生出席聽講，並規定時日表如左，（星期一）午後二時青年補習學校，（星期二）午前十時模範小學，（星期三）午前十時，城西小學，（星期四）午前十時明德小學，（星期五）午前十時峻德小學，（四）各校々具及教具如有缺乏，而必需要者，可向縣署教育科呈請核辦，（五）模範小學及峻德小學，均須裝設無線電收音機，（六）各校對於二部制，希望從緩辦理，（七）各學校教員，稍有異動，俟與冷科長商酌後，再行露佈，（丙）林科員報告，（一）省督學項燕北先生，不日抵丹視察，希各校對於成績課本，特別注意，（二）擬調周教員維明赴城西小學服務，另覓相當教師頂補周缺，議畢散會。

華中蠶絲株式會社 招收男性練習生 年齡十六歲至二十歲

△中聯滬社海寧訊 華中蠶絲株式會社杭州分社，因業務發達，需用練習生數人，特公開招考，凡年在十六歲以上，二十歲以內，具有中學畢業及有同等學力者，並有證明文件身體健全思想純正之男性青年，均可應考，每日上午九時至十一時，可至杭州池塘巷諸衙巷一號報名，凡在練習期間，供給膳宿及相當津貼，學有成績優良者，再派各工廠服務云。

武漢樹立新政權 省長人選內定 組織法在編制中

△中聯滬社武漢訊 關於武漢新政權之樹立，各方所傳莫衷一是，殆最近政權樹立委員會委員長何佩瑢氏之由滬返回，迷離之政局，始稍具眉目，蓋似已決定先行設立湖北省政府，聞省長人選似已內定爲何氏，至於各廳長之產生，各方傳說，亦不一致，良以爲時尚早，此時尚談不到人事決定也，其原因一爲各種組織法尚在編審中，法既未定，人選當無從談起，所傳聞者亦不可得而深信耳，二爲某大員現尚未返漢口，一切仍須徵詢其意見，然後始能有所決定，惟何佩瑢氏之省長一席，似已千眞萬確，何氏以省政府地址，必須仍設於武昌，故特於（十三）日上午携同某課長親赴武昌，以期覓定新省府之辦公地址云。

常熟縣政諮詢會 開十五次會議 討論租賦徵收等案

△中聯滬社常熟訊 縣公署於日昨上午九時，召開第十五次縣政諮詢會議，出席全體會員，列席常熟特務班長小保國造，主席歸知事，（甲）報告事項，小保班長報告，上次赴蘇出席財政會議經過情形，並謂租賦關係全縣經濟命脈，望在座諸君，不憚煩勞，對於征收方面，妥議適當有效辦法，（乙）討論事項，（一）知事交議案，租賦協進委員會組織大綱案，議決修正通過，（二）知事交議前報本年秋收成色，現奉廳電駁斥，應如何辦理案，議決，本年秋成案爲兼顧省縣庫收起見，勉力定爲六分六厘，已屬征過於收，現在晚稻臨穫，瘟死白蛸加多，不及中稔遠甚，萬難增加，除推孫會員勵之，赴省陳述外，請縣照原定成數呈廳定案，（三）知事交議據米業公會籌備主任先後呈稱，爲新穀登場，米價回平，請弛禁照常流通等情，究應如何辦理，請公決案，議決由縣函詢鄰近各縣，對於米業最近辦法後，再行核議。

皖省府成立 初週紀念

△中聯滬社蚌埠訊 安徽省政府，於去歲十月廿八日舉行成立典禮，全皖劫後餘生民衆，莫不歡欣鼓舞，額手慶幸，經年以來，諸賴倪省長領導，推行新政，地方秩序恢復，安居樂業，閭閻寧靖，利無不興，弊無不革，數千萬民衆出水火而登衽席，洵由各當局苦心孤詣，擘籌顧劃，勵精圖治始克臻此，茲際一週年紀念將屆，各界民衆，爲作極熱烈之擴大慶祝起見，爰共同發起募集資金，建設無線電播音台一座，使新政既可藉以普遍宣揚，民衆更多一娛樂樞紐，法良意美，咸與贊同，指導爲蚌埠特務機關，由蚌埠新報社主催，大民會蚌聯支部，暨本埠總商會，一體協力援助，預定募集金額計一萬元，每人認捐最低以五元爲限，多則隨意樂助，募款期間，至本月二十五日爲止，蚌埠新報社兼辦收款，及詢問接洽等事，捐款人姓名並揭載報端，以征信實，深盼各界人士，共體斯旨，踴躍輸資，衆志可以成城，幸同奮力釀成此舉云云。

大上海廣播電台 播音節目

十月廿六日（星期四）

- 上午一一、〇〇 家庭節目（關於幼童的便秘）
- 一一、三〇 宗教問題（儒教）
- 一一、五九 報時（北京語）
- 下午一二、〇〇 唱片（哈唎爾呼李爾咧罵）
- 一、〇〇 報告新聞（英語）
- 一、三〇 唱片（灘々戲）
- 二、〇〇 報告新聞（北京語）
- 二、三〇 經濟新聞（上海語）
- 三、〇〇 休息
- 五、〇〇 兒童節目（故事知識、敎唱歌）
- 五、三〇 報告新聞（廣東語）
- 六、〇〇 敎授日語
- 六、三〇 報告新聞（上海語）
- 七、〇〇 政治演講
- 七、三〇 休息
- 七、四五 報告新聞（英語）
- 八、〇〇 遊藝（越劇）
- 八、三〇 遊藝（梆子戲「唱片」）
- 九、〇〇 報告新聞（北京語）
- 九、二五 遊藝（歌唱）
- 九、五〇 時事講述（北京語）

南京廣播電台 播音節目

十月廿六日（星期四）

- 上午一一、三〇 家庭節目（家庭雜談如何管理家庭）
- 一一、五九 報時（北京語日本語）
- 下午一二、〇〇 故事（三國志張鴻儒）
- 一二、三〇 唱片（西洋音樂管樂）
- 一、〇〇 報告新聞（北京語）
- 一、二〇 唱片（京劇）
- 一、五〇 豫告節目（北京語日本語）
- 二、〇〇 唱片（中國音樂歌唱）
- 二、三〇 經濟新聞（上海語轉播大上海）
- 三、〇〇 休息
- 五、〇〇 兒童節目（劉壽、李登雲）（名人事記『福特、愛因斯坦』附、三〇次兒童謎語）
- 五、三〇 日語講座（標準語形篇貴黨村）
- 六、〇〇 報告新聞（北京語）
- 六、三〇 皇軍將兵之時間（ニュース、レコード、時報つはもの便り又は銃後便り）
- 七、〇〇 演講（宣傳局第五〇次）
- 七、一五 報告新聞（北京語）
- 七、三〇 報告新聞（日本語）
- 七、四〇 唱片（日本音樂邦樂其他）
- 八、〇〇 唱片（中國音樂流行歌）
- 八、三〇 唱片（梆子戲轉播大上海）
- 九、〇〇 報告新聞（北京語轉播大上海）
- 九、二五 遊藝（歌唱轉播大上海）
- 九、五〇 時事講述（北京語轉播大上海）
- 一〇、〇五 豫告節目（北京語）

杭州廣播電台 播音節目

十月廿六日（星期四）杭州時間

- 上午一一、〇〇 唱片（京劇合唱）
- 一一、三〇 宗敎講座（人乘佛敎）日華佛敎會會長隆定法師
- 一一、五九 報時（北京語）
- 下午一二、〇〇 故事（騎忠保駕赴興龍會）蕭鴻鑒 轉播大上海
- 一二、三〇 唱片（西樂）名曲解說轉播大上海
- 一、〇〇 報告新聞（英語）轉播大上海
- 一、三〇 唱片（紹興戲）
- 二、〇〇 報告新聞（北京語）轉播大上海
- 二、三〇 經濟新聞（上海語）轉播大上海
- 二、四五 唱片（歌唱）及豫告節目（杭州語）
- 三、〇〇 休息
- 五、〇〇 少年節目（演講、唱歌）杭州私立麗貝小學
- 五、三〇 日語講座（杭州語）講師岑仲玥女士 敎科書『日語會話自通』
- 六、〇〇 報告新聞（日本語）
- 六、一五 中國語（杭州語）講座
- 六、三〇 日本音樂
- 七、〇〇 遊藝（杭灘「高鬍（「落語」「俚謠」「小唱」）」安康正始社演員段小雲及其他）
- 七、四〇 唱片（杭州戲）
- 七、五〇 報告新聞（杭州語）
- 八、〇〇 遊藝（越劇梆子戲）轉播大上海
- 九、〇〇 報告新聞（北京語）轉播大上海
- 九、二五 遊藝（歌唱）轉播大上海
- 九、五〇 時事講述（北京語）轉播大上海

蘇州廣播電台 播音節目

十月廿六日（星期四）

- 上午九、〇〇 唱片（音樂）
- 九、四〇 彈詞（殺鬻別窯、哭塔）鄒虹霞
- 十、一〇 彈詞（寶玉聞韓音哭家、俞調石秀詢飄）
- 十一、〇〇 彈詞（爲好反成夕紹交裂夯燒話）
- 下午十二、〇〇 唱片（歌唱）
- 一、〇〇 滑稽小曲（畢山苦得來追韓信）劉佐籌
- 一、四〇 彈詞（花一般的夢、何日君再來）朱雪琴
- 二、二〇 休息
- 二、三〇 經濟新聞 轉播大上海
- 三、〇〇 滑稽（上海語）
- 三、四〇 申曲小曲（小裁縫的捉白虫、鴿子巢）方笑笑（三娘敎子、四季想思）王藝芳
- 四、二〇 唱片（平劇）
- 五、〇〇 兒童節目（兒童劇「支那遊」）轉播大上海
- 五、三〇 歌唱（爵士選歌明星五百首）崑山音樂會
- 六、一〇 唱片（音樂）
- 六、三〇 報告新聞（上海語）轉播大上海
- 七、〇〇 彈詞（上詩、宮怨）鄒虹霞
- 七、四〇 彈詞（女哭沉冤文香、泥觀音、刀會楊乃安）
- 八、二〇 唱片（歌唱）
- 八、三〇 遊藝（京劇「唱片」）轉播大上海
- 九、〇〇 報告新聞（北京語）轉播大上海
- 九、二五 遊藝（京劇「唱片」）轉播大上海
- 九、五〇 時事講述（北京語）轉播大上海
- 十、〇五 彈詞（樂神病、勸僧會哭塔）

鎮江縣署 實行縣金庫制 同時並設款產處

△中聯滬社鎮江訊 本縣財政，因當局擘劃週密，與夫辦事人員之努力，現已趨入正軌，財政乃爲事業之母，財政得有辦法，事業當可進展，本縣公署茲爲整頓款產令，實行縣金庫制度，遵奉省令，積極籌設縣金庫委派財政科科員孫煜如兼任，同時並擬設立款產處，聘朱蔭桐王伯衡爲正副主任。

崑山新穀登場 米價下瀉 平糶會辦理結束

△中聯滬社崑山訊 崑山素稱產米區域，上年五穀豐登，詎料米價不致上漲，誰知適得其反，以致升斗細民，莫不叫苦連天，當局爲顧念平民生計，即限制價格，並嚴禁私運出境，一面積極籌備平糶，由省方撥款八千元，自九月一日開辦以來，貧民沾惠，實非淺鮮，現以新穀登場，米價日漸下瀉，而八千元亦將虧蝕盡淨，故該會於本月二十日左右，即行辦理結束。

魯南遊擊匪 率部投誠 道署與友軍長官施以精神之訓練

青州通訊—魯南道沂都境內遊擊匪經友軍之討伐後，已四分五裂，潰不成軍，曾於五月十日，被本部隊長，擒獲僞山東省十二安區保旅王葆園匪部所屬之二團三營營長，孟憲泰及其隨從劉二禿子，而本部隊長，以皇軍仁慈和惠寬大爲懷，曉以皇軍來華之眞意，闡其抗日之錯誤，予以釋放，使之自新，孟憲泰等被釋後，深感部隊長之大德，悔以往之錯誤，乃在鄉里間，竭力宣揚日軍來華之眞意，及部隊長之盛德，詞意懇摯委婉動聽，鄉民亦傳說不休，眞是有口皆碑，無不佩感，散居鄉間之遊匪，聞友軍如是仁慈，亦欣然動容，多願歸附，孟憲泰爲以德報德計，對於游擊隊盡力勸導，乃有楊景山，吳光祖，陳天誠等，故於九月二十三日，率領所部約二百餘人，紛々投誠，道署准其所請，既往不咎，與以自興之路，暫令駐紮距城五里之法慶寺內備編，每日由友軍長官及道署職員，前往担任訓練，使其明瞭新民主義之精神，而趨向光明大路，已於前日訓練告竣云。

九江特務機關長對 贛民政供獻談話 是江西根本治策之圭臬

△九江專訊 九江特務機關長稻葉大佐，情報部長倉田，因鑒於贛省自黨軍撤退以來，地方治安，固足賴於友邦駐軍，確切保護下，安謐異常而保安總隊長胡正古氏，所率保安隊士四千餘衆，維持地方秩序，分剿散卒遊勇，亦不遺餘力，將各縣屬潛伏之匪患，相繼救平，故贛省人民正堪安居樂業，惟民政問題，因各縣秩序初常復態，尚未規劃具體之治策，稻葉機關長深悉贛民戰後生活之凋零流，離故決心召集各地方軍政長官研討贛省未來新政施設之各項對策，機關長暨倉田部長等對於胡總隊長譚防務科長指示其治安問題之措置分尤關切於贛省人民生計及繁榮地方之方針，稻葉機關長所供獻之治贛政九策包括『政治』『文化』『產銷』『社會』『交通』『工系』等各項建設無不詳盡至善誠治贛之圭臬正堪爲贛省政府成立之指針以期一新贛改造福社會云云。

美駝牌

共盛煙公司出品

醫療器械 理化工學 玻璃製品 護謨製品 各種

室內消毒用噴霧器

現成品豐富

總批發 中興器械店

上海崑山路一八一二號 電話四一〇五一號

老篤眼藥

總行 東京日本橋 山田安民藥房

權雷比亞牌 無線電收音機

長波短波 各種收音機

擴大機 各種零件

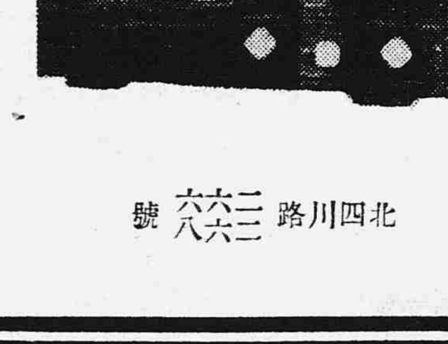

山中電機株式會社經理店 泰華無線電公司

北四川路二六六 二六八號 電話四六六四一號

分類廣告

凡登分類廣告者請打電話（五二二六〇（本館）一九一〇七（南京路分館））
三行欄三次 三圓
五行欄三次 四元五角
十行欄三次 七圓五角
（凡敢若名定期揭載者每次增加五角）

徵求店員 茲雇傭華人商店送貨員，須熟悉日語，月薪廿五元以上，有志者可望至公平路二三六號末廣洋行接洽可也 電話五一〇一七

建築技術人員待聘 某君二人歷任建築設計繪圖監工有年經驗豐富性情耐勞並能兼往內地服務各界如須上項人才請投函熙華德路二八八號新申報轉交可也

市房招頂 坐落源昌路麥克脫路一八二號有電燈電話自來水俱全因主有急事離滬該屋願以從廉出頂地址源昌路老街一八二號欲需者速來接洽

離婚聲明 張國楨 余氏 我倆現因意見不合勢難偕老爰於九月二日雙方協議兩願離婚從此以後男婚女嫁各不相涉除雙方立據外特再登報聲明

遺失聲明 茲遺失第六八七號憲兵隊員證一紙除呈請補領外特此登報聲明作廢 憲佐總隊書記趙玉亭啓

遺失聲明 茲遺失上海牲畜市場家禽部第廿七組經紀人證章一枚除向市場聲明作爲無效外特此登報聲明無効 第廿七組經紀人

遺失聲明 茲遺失明星遊戲場證章一號一枚除呈報遺失外特再登報聲明作廢 陸木森啓

遺失聲明 茲有洋涇鎭警察分駐所陳阿九因公出外被竊皮夾內有本人入伍證一枚除呈報備案外特再登報聲明作廢 陳阿九啓

遺失聲明 茲遺失一五九四九號特務機關通行證及上海特別市政府警衛隊伙伕入伍證各一紙除呈報補領外特此登報作廢 伙伕章開喜

遺失聲明 茲因遺失上海特別市政府警衛隊第一五九四九號通行證及警衛隊入伍證各一張除掛失呈請補發外特此登報聲明作廢 章開喜啓

遺失聲明 茲因遺失上海特別市警察局第五八三號證章一枚除呈請註銷外特此登報聲明作廢 上海特別市警察局警士教練所中隊長王得權啓

遺失聲明 茲因遺失第二八九〇四號上海特務機關通行証及上海特別市警察局聽事入伍証各一紙特此聲明 聽事張端卿

遺失聲明 茲遺失上海特別市警察局第四七六號證章一枚暨貼有本人照片之水上警察總隊警士水手伕役等入伍證各一張除呈報補領外特再登報聲明作廢 姜雍 楊欽華 王玉山 王葉芝 稽四海 張竇林 同啓

遺失聲明 茲遺失蘇浙皖統稅局通行証二張第三四四四四號陳清坡及第三四四四五號褚漢秋除呈請補發外特再登報聲明作廢 福利公報關行啓

研究日語諸君注意

中日會話集

編著 費時十載包羅宏富 取材選句並臻佳妙

銷數 二年中連出七版，行銷總數三萬冊，

行銷區域 百二十餘縣，三百餘團體，個人自修不計

內容 初學字母起，高級會話止，語々實用，句々註音對解，無師自通，文法會話並進，事半功倍，採作教本，省力省時，允推日語書中冠軍

售價 全一厚冊 精裝一元二角 平裝一元

▲本書現由敝局商得原發行所求進書局之同意，除上海全市外，其他外埠各處概歸敝局一手經銷，敝局各省各埠均有分店及代理店惠顧諸君祈就近採購或向上海本局直接訂購一律歡迎

上海大連灣路七一九號 三通書局總局啓

各工業寶廠均鑒

敝公司經售各種工業原料藥品等開列於後鱗士鉛粉，軟硬錳粉，大小鉛堝，礦質顏料，木節粘土，蛙目粘土，紅丹，黃丹，白砒，純鹼，紅礬，鋅養粉，鋅綠粉，鹽腦，煤精，粗細金剛砂，硅砂，玻璃砂，搪瓷，玻璃，磁器，一切工業原料藥品花色繁多不及盡載，兼代售高等火磚火坭及坩堝，如蒙惠顧，竭誠克己

日本坩堝總經理

CRUCIBLE

上海虹口湯恩路十七號（沈家灣救火會後面）

有限公司 福祥公司 電話四二七一一 四六一一六一號

麵粉 批發 揚州明記麥粉廠 江都縣揚州便益門外（電話八九號）
森喜產業公司（上海辦事處） 上海北四川路十八號（郵政局對面） 電話四一三〇，四一八〇二一號

諸印刷一般 大東印刷公司 地址、上海東百老匯路匯山里A二五號 電話五一七九〇號

公利公司 自動車部品商 上海北海寧路六九弄一號二號四號 電話四一〇五九三號 四一〇八八號

砂糖 白米 鷄蛋 官鹽 淨糖 木下商會 漢璧禮路四三號 電話四一六九〇 四五七四三

上海厚生醫藥塾診療部 各科診療 十月一日開始 部長 醫學博士 河原治作 公平路五三九號 電話五〇八二五號 五一三一九號
本院不但有近代設備物理療法X光線科，而且設置諮詢室，如蒙光顧，無任歡迎。

愛齒牙科醫院 自十六日開院 上海九江路三井銀行大廈二樓 電話一四二七三號 第二醫院在禮查飯店內 電話四二二五五號

福民醫院 主治各科 內科，外科，小兒科 耳鼻咽喉科，產婦科 眼科，齒科 愛克司光科
各科均由專門醫師擔任
院址 總院‧上海北四川路一四二號 電話四六三一三一七號 分院‧大西路美麗園十一號 電話二二二四〇號

眼科專門 柴田醫院 上午 下午（二時至五時）
總院 上海北四川路一四一號C（阿瑞里對面）電話四三八六三號
分院 上海四川路福州路八九號中興銀行二樓 電話一七〇六二號 分院診察時間每日下午二時至五時星期日停診

晴明眼科醫院 總院 北四川路阿瑞里一九號 電話四五七六六號 分院 南京路哈同大樓一二號 電話一七八五四號 診察時間（午前十時—十二時）

篠崎醫院 主治各科 第一內科、婦人科、耳鼻咽喉科 小兒科、內科、外科、皮膚科、牙科、愛克斯光太陽燈診斷科 各科均由專門醫師擔任 文路三〇〇號 電話四〇七四五號 四一〇七七號

鈴木醫院 主治各科 內科、小兒科、皮膚科 泌病器科、性病科 外科、愛克司光科 各科均由專門醫師擔任 總院 上海密勒路一一四弄五號 電話四二九六一號

信原醫院 內科專門 呼吸器病科 預防醫學相談 醫學博士 信原南人 崑山路二五三號 電話四二一八九

虹口醫院 內科外科 產科婦科 花柳各科 愛克斯光線科 隨時可以住院 院長 今泉三郎 北四川路海寧路角虹口大廈二樓 虹口醫院 電話四〇八五八號

外科中和專家醫院

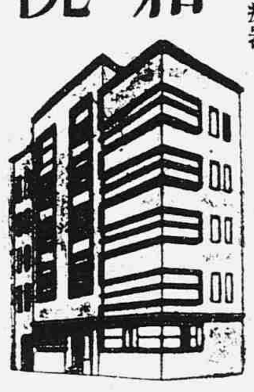

敝院新築設備完善病房卅間適合療養，診治用最新科法・有完備割症房新式療器 X光線科透視一元拍照五元筋骨臟腑明如指掌治療五元皮膚病內外科難病奏效如神學療

外科 難治下腿潰瘍，瘻，瘤，扁桃腺腫耳病乳岩，盲腸炎，胃癌，腸內腫瘍痔施以科學的療法於短時日完治

骨科 外傷骨折脫臼難治急性慢性排膿性骨症關節病關節硬直不動等症施以最新科學的療法於短日完治能動。

皮膚病 專治皮膚上一切新久疑難各病一經診治奏功神速小兒胎毒潰爛尤著神効美容善除雀斑刺花疣痣縫合兔唇生髮植皮

整形外科 癰瘡，脊椎病，跛足，兔唇以特技完治

花柳 下疳 橫痃 白濁 梅毒 特殊治法短期治根

民國七年創立。創立人係前代故日本醫學博士廖煥章 院長 日本醫學博士 廖一雄 院址 老靶子路二九三號 電話四二六七七號

價錢經濟 形式堂皇
煙葉細嫩 味道眞靈

吉祥牌 百花牌 黃蝙蝠牌

華生煙草公司出品

不痛不麻 一滴即靈

專治 沙眼 角膜白斑 炎眼 眼花 爛眼 眼球通紅 脂眼 視力衰弱 淚眼 由光線發生之眼炎等一切眼炎

發行處 大阪北濱 參天堂株式會社
經售處 重松大藥房
各埠藥房洋貨舖等處均有代售

630—2

磅秤 銀箱 出售 修理

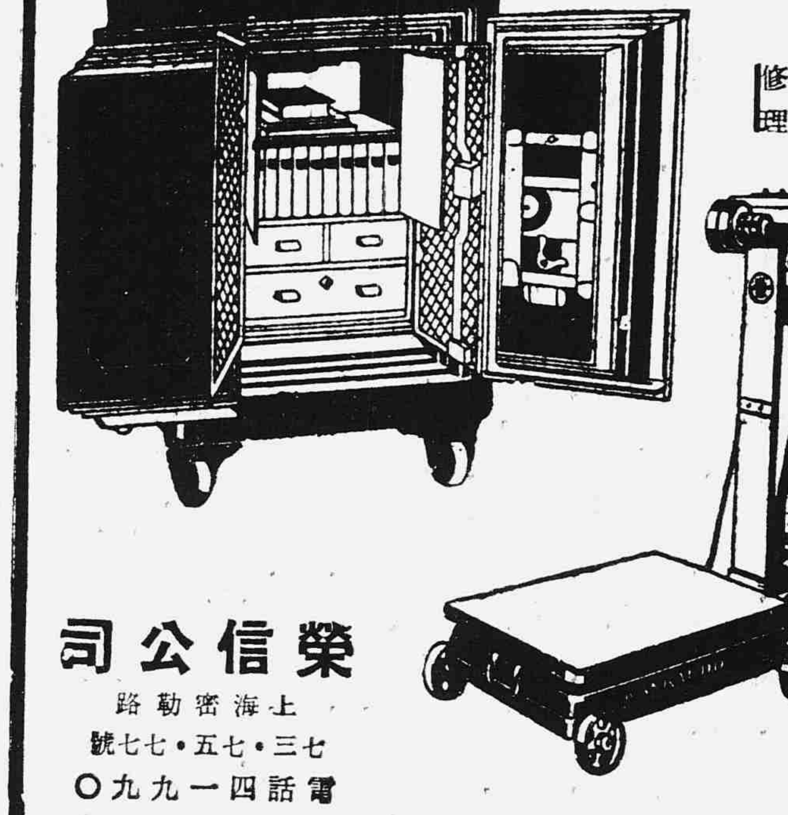

富士牌 複寫版 上海 漢口 總代理店

榮信公司 上海密勒路 七三・七五・七七號 電話四一九九〇

白熊印 特約代理店

桑野五金號 上海虹口閔行路一八二八四號 電話四二六七三號 四三〇五八號

本號自運各色五金螺絲機器螺絲及製造各種紡織材料大小另件一應俱全及修理各種機器等件如蒙惠顧定價格外克己

回力球

每晚七時起賽 星期六下午二時‧八時 星期日下午二時

三興麵粉公司 SAN KOH FLOUR MILLS

龍門 註冊商標

已徵粉稅 通行全國

BEST FLOUR
MANUFACTURED BY
SAN KOH FLOUR MILLS CO
龍門牌

上海吳淞路四二・四四號 上海糧穀公司 電話 四二五七三 四五四一六

組本杉

上海百老滙路二六九號（文路角）
總店 電話 四二五六一號 四二六九九號

經營

專辦報關業務 一切海陸運輸
鐵路車站貨物 運輸貨物汽車

楊樹浦營業所 電話五一八三五號
北車站營業所 電話（〇二）二六二八號

分店營業所 吳淞・虬江

工部局爲汕頭路事件 已咨覆市府抗議

允爲緝拿兇犯早日破案

△本報特訊 本月十四日晚上，上海特別市公用局局長李鼎士，在公共租界汕頭路書寓內宴客，被暴徒闖入，槍傷市府日籍顧問池田誠次，市財政局日籍顧問喜多庄次，事後該行兇暴徒，逃逸無踪，本市傅市長因此事發生後，兇徒竟未能弋獲，維持地方治安之工部局，實屬應負全責，故曾於日前向工部局總裁費利溥，提出嚴重抗議，請予迅速緝拿兇手，限日破案，業誌前報，據悉工部局總裁費利溥，現已函復本市傅市長，對此次不幸事件發生，深表歉意，並決用各種可能方法，緝拿兇犯，以期早日破案，茲將該復函全文，抄錄於後：

逕啓者，接奉十月二十一日大札，爲十月十四日廣東路書寓內發生槍擊一案，提出抗議，准此，本工部局對於此次不幸的意外事件，同表歉意，並決用各種可能方法，緝拿兇犯，務期早日破案，又日本駐滬總領事三浦君，對於此事，亦曾於十月十八日來函，本工部局已於廿三日答覆矣，茲將該覆函抄本乙份，送上察核，即希查照爲荷，此致上海特別市政府市長傅，工部局總裁費利溥上，十月廿四日。

滬西越界築路問題 已獲相當進展

工部局已商妥重要建議

關於滬西越界築路問題，上海特別市政府當局，確已具收回之決心，公共租界當局亦以該問題不應久延不決，故工部局總董樊克令，於前日正式訪晤傅市長，交換意見，已獲相當進展，昨據工部局發表消息稱，該局總辦兼總裁費利溥暨該局警務處長鮑恩少校，於樊克令訪晤傅市長後即進行商討關於解決該問題之建議綱領若干項，大致均已商討告竣，即將一二日內，由樊克令携往面致傅市長，作爲一種解決上海市政府與工部局間爭執之基本方案云。

京市府訂定 度量衡營業條例

△南京通訊 京市府爲推行標準度量衡器起見，經已成立檢定所，並召集全市度量衡製造商到府談話，限期登記，一面趕造新器，送府檢定，以便商民之購用，於十一月一日起，即行派員開始檢查，等情曾誌前報，茲悉當局爲期新器早日實現起見，特於昨日派員分赴各區，限令各該營業暨製造商，於兩日內，遵章登記完，竣即行趕補新器，以便商民購用，屆期實施檢查，並經擬定營業暫行條例，及徵收檢定費暫行規程，公佈施行，以資遵守，茲將該項條例規程，分錄於後：

南京特別市度量衡器具營業暫行條例。

第一條 以製造販賣或修理度量衡器具爲業者，應呈請本府核發許可執照。

第二條 度量衡器具營業之許可證，以五年爲有效期間，自發照之日起算，但期滿得呈請續展五年，不收執照費。

第三條 以製造爲業之呈請人，應依左列各款，繳納執照費，（一）用原動力機械，平時雇用工人在三十人以上者，五十元，（二）用原動力機械，平時雇用工人不滿三十人者三十元，（三）用手工製造平時僱用工人在三十人以上者二十元，（四）用手工製造，平時僱用工人在十人以上者十元，（五）用手工製造，平時僱用工人不滿十人者五元。（前列各款執照費暫各減半征收）

第四條 以販賣或修理爲業之呈請人，應依左列各款繳納執照費。（一）販賣者二元（二）修理者一元

第五條 領有製造執照者，得兼營販賣及修理業領有販賣執照者得兼營修理業。

第六條 本條例如有未盡事宜，得隨時修正之。

第七條 本條例自公布日施行。

南京特別市度量衡器具徵收檢定費暫行規程。

第一條 凡度量衡器具經本府檢定領有執照者依本規程繳納檢定費。

第二條 市用制度器竹木製者以一尺起算每支檢定費國幣五厘每加一尺加五厘不足一尺者以一尺計金屬牙膏職革及各種囊珍品者加倍。

第三條 量器以一升起算，每具檢定費國幣二分每加一升加一分不足一升者以一升計金屬玻璃瓷製者加倍。

第四條 天平每架檢定費國幣五角其感量在五十分之一以下者加倍二萬分之一以下者三倍。

一，法馬不滿一市斤者每個檢定費國幣二分不滿十市斤者每個三分十市斤以上者五分。

二，臺秤以二百市斤秤量起算每具檢定費國幣三角每加一百市斤加一角。

三，桿秤以二十市斤秤量起算每支檢定費國幣二分加十市斤加一分。

四，戥秤每具檢定費國幣五分盤秤同。

五，臺秤與桿秤連帶之秤錘不另收檢定費。

第五條 本規程未列舉之度量衡種類其檢定費額得比照酌擬徵收之。

第六條 檢定費以通用貨幣繳納。

第七條 本規程如有未盡事宜得隨時修正之。

第八條 本規程自公布日施行。

長崎聯吟 （吳孝侯）

孝侯奉派爲蘇浙皖三省寧滬兩特別市地方行政官赴日視察團幹事，月中登長崎丸，由滬放洋，以輪中無熱水沐浴，抵長崎詢悉，已二月餘不雨，浴堂亦缺浴水，承長崎日商會々長長澤山先生，邀赴該宅休沐，接待殷勤，當撰海天浴日四字，倩同行之陳團長秉鈞書贈並與同行團員戴君賓匡正之，聯吟一絕，仍倩陳秉鈞書竃以貽，藉留鴻爪。

舟行海國水雲間孝，萬里乘風叩玉關君。

爲謝主人殷摯意孝，雪泥留作異時看正。

獻納海軍機命名式 定廿九日舉行

並有偉大餘興節目

本社提倡之中日人士赤誠之結晶海軍獻納機興亞號，待望於大空飛翔之二十九日已近，此獻納機命名式將於下午二時（上海時間）於海軍飛機根據地舉行，富有意義之當日，華中方面艦隊司令官及川中將，特代理海軍大臣參列。獻納機命名式委員長，決定海軍武官府長野村中將，又，當此佳日，爲錦上添花，慶祝興亞號之首途起見，海軍飛機之編隊高等飛行，擬於秋空中祝福，地上有市內各小學生與日本高女學生等參列，合唱壯行之歌，以壯興亞號之行。本社爲祝賀此日我等海軍機之壯途起見，希望一般均來參加。自新公園入口至飛機場之特別公共汽車，自正午開駛，車資由於海軍當局與華中公共汽車公司之好意，來回大人三角，學生兒童二角，該日爲日曜日，諸君將於朗爽之空氣中，共同祈求諸君赤誠結晶之海軍飛機興亞之武勳，而見其勇姿云（照片爲興亞號與及川司令官（右）野村中將）

大民會播音演講

新中國農村復興的意見

事變以前，中國以農立國，事變以後，無疑地仍舊靠農村生產爲立國之本，中國是一個傳統的農業國家，一方面因爲幾千年來基於地勢民情而造成的一種根深蒂固的國家基本事業，一方面則是近代的中國並沒有切實去模倣西洋的都市文明與科學精神，因爲談不到什麼工商業，更談不到資本主義，所以過去的任何朝代的變動以及近代任何政局的轉換，這種立國的方式並不能發生絲毫的動搖，新中國的建立不過是某一時期新的合理的政局代替了舊的不合理的政局，政治上的任何轉變決不能影響中國傳統的立國基礎，所以，在新中國努力恢復努力建設的目下，對於農村復興的問題，實在是不應當且不容漠視的事項！

在黨政府時代，中國農村的情形，全部陷於破產，以一國的中央政府，對於國民經濟的基礎，立國之源的農業的衰疲，竟會全然束手無策，這是過去的錯誤，在新中國的各項建設事業上，農村復興的事項是當前的第一要務。

武斷的說，目前新中國農村復興的困難程度，遠超過去，黨共的殘餘勢力一時未能肅清，各處農村中遊匪的盤據作惡，無疑是新中國農村建設的第一障碍，整個國家經濟前途的一大危機，我們知道一個動亂時代的農村，它的病態有以下四點：

第一 農村金融的涸竭，農民們辛苦了一年，是要把收成物去換錢幣的，目前遊匪盤踞鄉村作惡，限制物品向外搬運，這種舉動無疑是切斷農村經濟的命脈，進一步說：就是戕害中國農村前途的發展。

第二 官農分體—凡是農業國家，一切振興農村的計劃和行爲，必須要靠政治力量的扶助，農民與官廳是不能分離的，現在鄉村仍然表現着動亂時代的現象，遊匪在官農之間築起一道高牆，政府要負起指導與扶助的責任而不可能，官農分體實在是新中國農村危機的致命傷。

第三 農村危機的加重，因爲農村內部黑幕的和政府分離，一方面失去了積極方面的扶助和領導，一方面也失去消極方面的保護，無論在古代或近代國家的農村裏，如果沒有國家頒佈的關於農村方面的成文法或日久相沿的習慣法借政府的力量來保護，則無疑是極危險的事情，現在遊匪可以在鄉間任意魚肉農民，壟斷利益，同時農村和政府脫離，失去法律的保障，地租的重壓和高利貸的剝削種種黑幕，又將肆無顧忌地加在農民的身上。

第四 其他如交通不便，農產品運輸停滯，政府對於水旱災的無法救濟，都是目前農村暗伏下的危機和病態！

根據上面四點，我們可以簡單地提供幾點新中國農村復興的意見。

第一 對於遊匪，一方面擴大宣傳，令其悔悟，另方面努力招撫，不得已則用切實的手段去肅清，以除去危害農村，隔離官農，妨害發展的巨害。

第二 努力於交通恢復及建設，同時確保交通之安全，以通暢運輸，救濟農村金融的恐慌。

第三 切實推行政府對於農村的各項任務和保護。

第四 實施新政權地方自治的法則，擴大民衆力量，協力農村的建設。

站在整個民族經濟的觀點上，這實在是不容忽視的一個問題。

亞洲反共懇談會 已在東京開幕

日首相等均有祝辭

△同盟社廿五日東京電 亞洲反共懇談會自廿五日上午十時半東京學士會舘開會，出席者有中國臨時維新兩政府滿洲國蒙古聯合自治政府等各代表二十四人，（印度菲島緬甸三國代表因航空機遲到關係尚未出席）日本方面小笠原長生，山本忠興，赤井春海中將，及西班牙代表伊烈拉大佐，首先樂隊奏各國國歌，其次山本博士致詞，滿洲國代表用中，臨時政府代表張資平，維新政府代表李思浩，蒙疆代表金張文等亦挨次致詞，又宣讀首相陸相外相等之祝詞，正午暫時休息，至下午續開會議討論反共問題。

法公董局華捕不法 任意敲詐行人

對懷有日金者故意留難

十月二十二日拂曉，維新學院職員丁策君由法租界某地送共家屬二人，分乘人力車三輛，擬往車站搭乘七時之火車歸鄉，當六時許經過法租界公舘馬路西新橋街時，忽被法公董局八五四號華捕命令停車聽候檢查，但該捕並不搜查搭載之行李，僅注視於身上携帶之卡片文件等，當被發見放置於皮夾內之日幣二十餘元，及身份證明書一枚，該捕遂遽稱凡携帶日幣及通行證者皆爲日本人所指使之暗殺黨，須將該項物件及法幣五十餘元全部沒收，否則當拘往捕房，交黨政府嚴辦，正相持不決之間，因另一華捕之斡旋，遂繳給所謂罰金二元，乃得放行，但因此而延誤時間達十餘分鐘，後至車站因過時，未能準時乘到火車。

租界警察之不法行爲，已屢見不鮮，如沒收新申報及中華日報，拘捕持有通行證之華人，強索金錢等，並共思想言行觀之，實有縱容抗日恐怖之表示，觀之最近愚園路工部局警察之爲暴徒襲擊，工部局擬諉過於某一方面，但各人深信此等恐怖事件之發生，實與工部局警察之紀律敗壞腐化及不德有關，工部局如不反省此點，則現在所發表之一切談話及表示之行動，吾人視爲無意識可矣。

本市國共兩黨 暗中鬥爭益烈

目標在爭奪民衆力量

最近重慶方面，醞釀分裂危機之國共微妙關係，早已反映於潛在上海之國民黨市黨部系及共產黨江蘇省委員會，以及淞滬區委員會間，形成對立的勢力之爭奪，國民黨市黨部因擁有CC團及藍衣社之暗地活動故其勢力乃較在滬共產黨之勢力爲雄厚，但在三民主義青年團，上海國民精神總動員協會，上海救國工人會，上海抗敵婦女互助會之大衆組織，以及抗敵學生聯合會，抗敵文化聯合會等之學生層文化界中，共產黨之潛勢力，却意外強大，且新編第四軍及第八路軍駐滬辦事機關中出進之共產黨員，早已料到國共兩黨必將對立，故對於自派勢力之增大工作，極爲努力，傳稱數日前，新四軍，第八路軍，淞滬委員會，以及國際共產遠東委員會等共產黨系機關，曾秘密召開會議於法租界某地，就國共分裂後之具體的應付方針，予以有所商討云，上項會議中，李明志，王得仁，江楓林平等之共產黨員中錚々者，均會列席，以故目下上海方面，國共間之對立抗爭，現已演爲抗戰大衆團體之勢力獲得戰，形勢已日趨激化之一途矣。

硯滴

越界築路地區問題，最近簡直已形成上海之癌，日前工部局的不法暴行，使租界居民，咸受莫大衝動，我們除一面對工部局之姿態暴戾，漫無責任感之卑鄙態度，加以嚴厲之詬責外，同時對越界築路問題，不得不求根本的解決之道。

◇　◇　◇

本埠英字報字林西報於十一日及二十三日，曾二次申述越界築路問題解決之重要性，要望日本方出面調停，對于該報既一面期待三浦總領事之斡旋，同時復希望領事團主席出面奔走調停之一點，雖與我人的主張大相逕庭，但其對于事實認識的進步，尚有足道。

◇　◇　◇

不過，欲求越界築路問題的合理解決，唯一要義，工部局應以合於現實之態度處之；而所謂現實之態度者，即係指須當認識越界築路地區乃我市府管轄範圍下的事實，苟工部局未能承認這一個事實，則欲求具體的解決，殊屬不可能者，我殆可斷言。

恤兵美談集 日陸軍省編行

△同盟社廿四日東京電 日本陸軍省恤兵部，於此次中國事變勃發以來，對于呼應第一線將兵之國民在後方所出之報國赤誠恤兵美談，正於全國大事收集，加以整理，最近其第一集（中國事變恤兵美談集）業已編成，著者爲中山正男，集名『鵬坂部隊』，乃一揷圖二百頁之小冊，自昭和十二年七月七日蘆溝橋事變發生以來，截至今年九月十一日，關于在前線之將兵奮鬥，逐一加以紀實，其第一集預定印刷十萬部，最近將由陸軍省恤兵部對每二十人以二部之分配率，散給第一線將兵以及白衣勇士，後方各種團體也。

救濟旗民 京市府月撥千元

△中聯滬社廿四日南京電 京市府決月撥一千元賑濟旗民，規定赤貧一百名，次貧三百名，殘老三十名，登記者極擁躍，俟社局查調後，開始發款。

市教育局籌備 慶祝初週紀念

將舉行中日語演說賽

△本報特訊 上海特別市教育局，成立迄今，將屆一年，賴該局陳局長之努力推進，本市教育，發達異常，全市小學之設立，已達八十餘所，其他有關之各種教育事業，亦莫不在積極籌劃中，茲悉十一月一日爲該局成立初週紀念日，該局爲擴大宣傳，藉伸慶祝起見，屆時將在北四川路永豐坊市立模範小學大禮堂，舉開成立初週紀念慶祝大典，現已着手籌備一切，並悉當日並舉行中日語演說比賽會，由全市各校學生參加，預料定有一翻盛況云。

租界各業公會 本年大會停開

△中聯滬社本市訊 本市租界各業公會，頃於日昨集議決定本年仍繼續停開會員大會，又各會之主席人員，延任一年並不更動云。

大民會宣傳部長 來滬慰問杜本仁

△本報特訊 南京大民會總本部宣傳部長張桐於前日會同該會內閣指導官抵滬，對於本月二十二日該會上海聯合支部宣傳科長杜本仁在威海衛路中社結婚時被抗日份子暴動鎗擊案件，詳細調查，並於昨（二十五）日午後，至杜氏寓所慰問，約於今日返京云。

本市防疫委員會 舉行免費種痘

本市防疫委員會最近因鑒於氣候變測，溫熱反常，致着令所屬各區醫院，施種牛痘，以防天化及傳疫病之繁佈，各區醫院奉命後，已於本月十八日起，分別在各地舉行，虹口方面，亦在崑山路崑山公園，吳淞路荒場，北部小學，福民醫院，廣仁醫院等地舉行，該項種痘時期，即至本月二十七日爲終止，故尚未種痘之市民，須迅速前往附近地段種痘，領取種痘證，否則期滿後，一經查出，即當處罰云。

京市衛生局發表 注射霍亂統計

△南京通訊 京市衛生局，於昨日發表九月份全市注射霍亂預防針人數統計，茲特探錄於次，計第一區九二三八，第二區九五六六，第三區三六八九，第四區二一四五，第五區三八六一，燕子磯區八○一六，上新河區三五一，安德門區一五四○，孝陵衛區一一三九，第一診所三九○，第二診所四○，第三診所一八五，第六診所一六九二，中華門上新河診所一○○一○，挹江門注射班六一七二，水西門注射班六六五五，中山門注射班三二○四，太平門注射班二二四二，通濟門注射班二八○三，水西門外注射班一○○一，救濟院

今日電影

融光 開演『我愛水手』時間二時半，四時半，六時半，八時半，九時半，價目六角，五角，小人二角，軍人三角。

威利 華雷斯皮來主演『賊人之子』時間二時半，四時半，六時半，八時半，座價四角，五角，兒童二角，三角。

新上海 開演『萬獸女王』時間二時半，四時半，六時半，八時半，座價二角，三角，軍警幼童減半。

大光明 開演『鐵馬』時間二時，五時半，九時半。

南京 開演『春愁』時間二時半，五時半，九時。

大上海 開演『白朗第』時間二時半，五時半，九時。

國泰 開演『麒麟送子』時間二時，五時半，九時。

光陸 『畫宮春光』時間二時半，五時，九時，座價四角，六角，八角，一元，一元一角。

金門 『名探遇險記』時間二時半，五時半，九時。座價四角，六角，八角五分。

麗都 開演『乾兒子』時間二時半，五時，七時半，九時。座價四角，六角，八角五分。

辣斐 『挑花根』時間三，五，七，九時。座價三角，四角四分。

新光 『播音台大血案』時間二時半，五時半，九時。座價六角，八角，一元一角。

金城 『楊乃武』時間二時半，五時半，九時。座價六角，八角，一元一角。

滬光 華成古裝鉅片『一夜皇后』陳雲裳主演 時間二時，四時，七時，九時一刻。座價六角，八角，一元一角。

杜美 開演『航空英雄』時間二時半，五時，七時，九時一刻。座價五角。

浙江 『繡履生香』時間三，五，七，九時。座價二角，三角，四角。

中央 『木蘭從軍』時間二時半，五時，七時，九時一刻。座價三角，四角五分。

恩派亞 『八集紅蓮寺』時間二時，四時，七時，九時一刻。座價二角，三角半。

西海 『飛車警備隊』時間二時，四時一刻，七時一刻，九時一刻。座價二角。

明星 『標準美男子』時間上午十時，下午一刻，四時一刻，七時一刻，九時一刻。座價二角，二角五分。

卡爾登 開演『血洗奴舟記』時間二時，四時，七時一刻，座價三角，四角。

平安 『軍訓風嚴』時間二時一刻，四時三刻，七時，九時一刻。座價四角，六角。

亞蒙 『孟姜女』時間二時，四時半，七時，九時一刻。座價二角，二角五分。

山西 『北海漁光』時間二時，四時一刻，七時，九時一刻。座價二角，二角半。

九星 『冰天長征』時間二時，四時半，七時，九時一刻。座價二角。

榮金 『武則天』時間二時，四時一刻，七時，九時一刻。座價二角。

光華 『李三娘』時間二時，四時半，七時，九時一刻。座價二角，二角五分。

共舞台 『王先生吃飯難』時間一時半，三時半，座價一角，二角。

天蟾 『新婚大血案』時間二時，四時，座價一角，二分，一角五分。

黃金 『絕島沉珠記』時間二時，四時，座價二角，三角。

卡德 『亂世忠臣』時間二時，四時，座價一角五分。

大連汽船船期

青島，大連行　電話　支店上海四川路一一○號　黃浦碼頭五○九八七　夜間電話五一九六四八

華天丸 十月廿七日上午十一時　青島丸 十月三十日上午十一時　大連丸 十一月二日上午十一時　華天丸 十一月四日上午十一時　青島丸 十一月七日上午十一時（黃浦碼頭發）

青島，天津，大連行　大連丸 十一月十日上午十一時（船客御斷）

大連，天津線（塘分ノ間大津寄港中止）　北京丸 十月卅日下午五時（大連發塘沽止）　長平丸 十月卅一日上午九時

東亞海運船期

長崎行連絡船　電話一九六○○（黃浦碼頭 名保按價 夜間及休日）　連絡船乘船賣票處禮查飯店內 電話四二三五五

上海丸 十月廿八日上午九時　長崎丸 十月三十日上午九時　上海丸 十一月二日上午九時　長崎丸 十一月四日上午九時（匯山碼頭）

神戶行連絡船　大洋丸 十一月二日上午七時

大阪　名古屋　橫濱行　妙見丸 十月廿八日

鹿兒島　神戶　名古屋　妙高丸 十一月十三日（匯山碼頭）

橫濱行　妙法丸 十一月九日　妙義丸 十月三十日（虹口碼頭）

青島，芝罘，天津行　第二雲海丸 十一月一日　安興丸 十一月三十日　徐州丸 十一月一日

芝罘，天津行　平安丸 十月三十日　ニードウッド 十一月七日

青島　威海衛　大連行

廈門行　盧山丸 十月三十一日　嵩山丸 十一月一日

基隆　廈門行　福建丸 十月廿七日上午七時　福建丸 十一月十一日上午十時（楊樹浦碼頭）

基隆行　長沙丸 十一月四日上午十時　長沙丸 十一月十五日上午十時（楊樹浦碼頭）

天生港行 隔日出帆

新港方面行 每日出帆

崇明島行 每日出帆

香港行　平洋丸 十一月十五日

甲谷陀定期船　松江丸 十月廿七日上午十時

孟買定期船　興津丸 十一月廿七日

濠洲定期船　賀茂丸 十一月二十日　熱田丸 十二月十八日（長崎發）

南美定期船　龍野丸 十月廿八日　平洋丸 十一月廿二日（神戶發）

東航世界一週線　壹岐丸 十一月七日（神戶發）

紐育航路（貨物）　那古丸 十一月十二日　赤城丸 十二月十二日

沙市定期船　氷川丸 十月廿三日　日枝丸 十一月八日（神戶發）

桑港定期船　日本經由米國行　龍田丸 十月卅日上午六時　鎌倉丸 十一月廿二日　淺間丸 十二月八日

日本郵船船期　電話 共同租界バンド三一號 一二八四二 代表番號 時間外 一八八八五

歐洲定期船　靖國丸 十一月十二日　箱根丸 十二月十二日　鹿島丸 一月四日

RITZ 融光大戲院 地址海寧路三三○號 電話四二二○三

時間 二點半 四點半 六點半 八點半

價目 五角 六角 軍人三角 兒童二角

我愛水手

大腿比大砲更厲害

鮑勃霍伯 瑪莎蘭伊 蓓蒂葛蕾貝兒 合演

熱姑娘笑嘻嘻 一對風流姊妹

爛水手色迷迷 兩位色情兄弟

野鴛鴦甜蜜蜜 熱妙音樂偉構

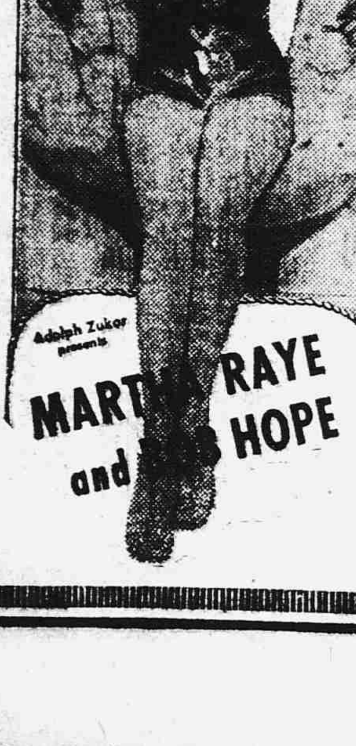

新上海大戲院 院址：東熙華德路亞德路口（即大源莊） 電話：五○一六二

今天日夜開映三場

時間 二時半 六時半 八時半

價目 正廳 二樓 三角 孩童 軍警 半票

超越一切野獸巨片之王

下集 萬獸女王

下集遠勝上集一切！

比上集更精彩！更偉大！

更緊張！更殘酷！

一切的一切！超越上集十倍！

女王長嘯一聲，萬獸懾服，

豹婦隻手一舉，群豹奔騰，

什麼叫做『死光』？請看本片

已看過上集者，不可不看下集

維新治下各地復興之概況（十六）
復興途上之吳江

△中聯社特訊　吳江當江浙之會，扼五湖之險，吳江在現在省會的南方，東至青浦三十六里，西至太湖邊五里，南至浙江桐鄉一百十五里，北至蘇河僅十二里，濱太湖之東岸，扼蘇嘉之中心，正因爲他距離太湖近的緣故，所以河港交汊，田土肥沃，所以在這種肥美環境裏，正是大好的江南魚米之鄉，自然可以孕育出些才人來了，所以歷年以來，吳江總是保持着，和他的恬靜，他的豐美，和他的愉快，當民國二十六年十一月十五日，友軍進入吳江城後，毋庸說的，跟着戰事，就是一場無秩序的大騷亂，然而這種騷亂，也未有延長到多少時候，僅不過才十天，就由鄉紳王連卿君，出來維持秩序，並且到二十七年的一月五日，就由維持會，進而成爲自治會，同時得到友軍的協力，撫輯流亡，對于地方上的復興工作，漸々地粗具規模了，一直到江蘇省政府成立的時候，才又遵照省頒，縣公署組織條例，於七月一日，正式改組爲吳江縣公署，就是現在的朱元直縣長，迄今一年有餘，作了首任縣長，公署對於安定社會，救濟農村，恢復交通，復興商業，整理財政復興教育等々，眞是各到了相當滿意的程度。

人口　吳江人口，在事變前，約有五十餘萬，現在因爲治安的奠定，農村的復興，逃避在外的人，都相率歸來了，據統計，和事變前，也不相上下，一個國家，一個都市，即連是一個鄉鎮，他的復興，常是與人口有着密切的關係，即從這一點，眞足可見其餘了。

治安　那麼緊隨着人口而發生的重要問題，那當然是治安問題了，本縣的治安，事實上是極爲困難的，因爲他濱臨太湖，太湖自昔就是盜匪出沒之區，而且自昔，對於太湖的匪賊，就沒有一個良好的剿滅辦法，加以近來，渝黨府的游擊作戰，這種湖沼，他帶正是游擊戰的要地，那麼想到這一層，該應如何爲本縣的治安給予焦慮啊，從程萬軍司令投誠以來，可說是太湖的風潮奠定了一個中流的砥石，因爲程司令從前便是在湖沼一帶，幹游擊工作的，程司令一投明，幾千百個健兒，也都相率來歸了，再加以友軍的從旁協助，於是太湖一帶，自然的呈現明朗化，雖然現在也許還有少數醜類，潛迹湖濱，但那眞是所謂釜底游魂了，不難指日肅清，總之本縣治安，已臻相當之鞏固。

商業　至于本縣的商業，向不集中在戰區，盛澤震澤出產絲綢呢，本縣的商業，每年出產數量，有數百萬元之鉅，同里蘆墟，出產米麥，每年亦在數百萬元以上，藉此生活者，達全縣人口半數以上，現在也次第恢復商業，不獨這兩椿，即其他各種商業，也在次第恢復中，據廿七年五月份，吳江自治會，各區商市復興狀況的調查，已經恢復了半數，有些且已經超過半數以上，那麼又經過這一年來的努力，無論在任何方面，自然有着急遽的推進，我們的想像，現在的商業狀況，至少已經完全恢復了吧。

教育　由於人口的增加，由於治安的鞏固，由於商業的繁榮，那麼教育一層，也是很重要的了，本縣現在有縣立中學一，小學二十三，一共一百數十級，學生有六千七百餘名，教育經費每月有六千七百元，最近因爲吳清開弦弓山廟蔣家港等個小學，也要次第開辦了，雖然上述的數目，和事變以前還有相當距離，但是因爲經費的關係，就連這樣，却已經盡了最大可能了，社教方面，現在也在積極推進中，計圖書館一所，民教館一所，盛澤同里兩個民教館，也在計劃恢復了。

交通　至於交通方面呢，本縣的交通，素稱便利，陸有蘇嘉鐵路，蘇嘉公路，嘉湖公路，（由蘇州至嘉興）嘉湖公路，（平望至湖州）水有運河，橫貫南北，可以直通杭州湖州蘇州，自從事變以還，蘇嘉鐵路，當然是通車了，蘇嘉公路，則由大直汽車公司營業，水上的民營航船，四通八達便利極點，其繁盛情形，與事變前，眞是有過之無不及，最近並且又闢了江同公路，（吳江同里）平黎公路，（平望黎里）江庫公路，（吳江至南庫）一旦成功，交通將益發便利了，而且本縣的鐵路，和公路尙有一個特點，就是在事變以後，各處鐵路和公路，簡直變成了游擊匪的破壞目標，雖然延路軍民，不絕防範，但有時還是不免發生意外，而蘇嘉鐵路，和蘇嘉公路呢，雖然化呈橫貫在匪賊出沒之區，而且延路的橋樑，竟多至四十八架之多，但却始終保持他們的完好，即始終未遭遇到破壞過，現在蘇河嘉興吳江等地，的要人，常々乘着流線型的小轎車，在上面驅馳，這也許是事變以後，公路上風頭最健的一條路吧。

本縣自從事變更生以來，無論是人口方面，經濟方面，教育方面，治安方面，和交通方面，均急遽地在復興途上邁進，最近縣知事朱元直因爲鑒於一般農民，受了黨政府，從民國十五年來的重々剝削的影響正呈請上峯，想請托田賦來酌量，予以減輕，故本縣現在的任務，還不僅々以復興到事變以前爲滿足，他還想托從前黨政府，給予人民的痛苦，來他一個徹底的解放，當每次經過蘇嘉路時，試一看兩旁蒼々的田疇，那田疇裡誠樸的農夫，在有條不紊的勞動着，你便可意識到這里的和平，與更生的氣息了，讓我們來祝福，這個邁進在復興途上的吳江吧，他是逐漸的在恢復着他的恬靜，他的豐美和他的愉快。

沙遜華商等扒進 外滙暗市轉緊
滙豐掛牌仍平交易頗旺

昨日本市外滙市況，中央滙豐兩掛牌均平，內盤英美滙突見回緊，乃沙遜與進口洋行及華商均有扒進也，交易頗旺，自晨開英緊〇三一二五，計四辨士九三七五，美緊〇六二五爲八元二五，開後沙遜及華商與洋行均有扒進，市勢帶軟，因滙豐吐出，一度盤硬，但洋行與有利及日銀行紛起購結，最軟英金四辨士七八一二五，美金七元九三七五，午刻扒風已息，頗稍回硬收市英滙四辨士八一二五，十一月四辨士七六五六二五，現美金八元，十一月七元九〇六二五，比前日英緊一五六二五，美緊三一二五，下午週三無市云，

港胃活動外滙緊 現金承勢回漲
終軋升五十七元

現金　昨日本市現金烚赤暗市，突見回升，已衝出三千八百元大關外，乃外滙帶緊，且香港幫又少有納胃也，晨開即高五十五元，錢兌業出證券幫卅兩價三千八百廿元，錢兌業與某金號力售至三千七百六十元，某金號出後復進證券幫亦買外滙又軟，漲勢因之加强，突見飛上至三千八百五十五元後，內錢兌業售出，午收退至三千八百卅五元，下午港幫少進，開市仍三千八百卅五元，金號及錢兌業售小至三千八百元，後稍抬起廿餘元，收市三千八百廿二元，比前日升五十七元，全日九十五元上落。

飾金　銀樓首飾金每兩兌出，大同行與新同行，均掛三百八十五元，計軋升五元。

中英純金關金等一致未更云。

糖市一週
洋糖漲國糖跌 前途趨勢盤旋

上週糖市，因荷蘭香港產電頻漲，而本市又有新囤戶收吸，自週一至週四日中，升度堪稱激昂，如粗白，車白，前後計升不下十元之數，迨至週五產電報跌有正市開出，市乃轉趨下落，結果比上週時當升四元許，車白升三元，荷赤升二元，國糖呈堅定局面，交易慘淡聲中，跌風掀起綿白竟降十元之多，潮青亦跌十元。

公會劃盤，粗白及車白等，統共成交萬包，太古車白B麥開出二千包，價爲港幣一六二〇，國糖開出有限，潮幫出綿白三百多包，潮青四百包，餘均零星走銷，到貨有海口香港，運來赤白糖二千六七百包，荷蘭到粗白四千多包。

洋糖照近市觀察，以歐局未定，將視產價高低而升降，一般囤戶亦莫不以此爲唯一目標，故前途仰漲或降，難以逆料，以現市々形推測，似成旋勢，國糖以汕頭來源暢通，尙看再跌。

足三尖	約六〇・〇〇
足上冰	五八・〇〇
惠州白	
正綿赤	
提莊青	約三八・〇〇
黃崗青	三六・〇〇
普刁青	三五・〇〇
片青	
叹組白	五六・五〇
轉口又	四五・〇〇
荷赤	四三・〇〇
大車白B	五九・五〇

到湧銷滯 米市又轉下跌
粳跌元餘秈小三四角

白米　昨日白米來源，計由車輪運抵四千餘包，並聞途貨尙有絡繹來滬，是以到貨漸增，且銷場猶滯，客家心思遂懷虛，售價亦漸遷就，故市面頓告轉跌，若新粳密種百哥等悉降半元至一元，破嬰及蘆羊尖變元等亦均貶低半元左右，常錫高新粳價爲卅一元至三十元〇五角。

秈米　昨日客秈到貨稍增，且有一批水漬貨在市貶價出售，故市面略被帶小，惟一般貨主因鑒目下販運不易，大都尙不肯賤脫，結果較前僅落三四角光景，統市成交三千餘包，價爲二十元至十八元。

粉麥
粉交續活價穩 麥市到稀見俏

麵粉　昨日現粉交易，練稱活絡，查各款銷場，南北兩幫均有指染，惟爲數不多，蓋目下各廠亦不願，量供給也，二號粉廠盤仍爲七元三角，而限售本街，客盤則須七元四角，開砲車牌竟已開至七元五角者，統計成佔約計四萬左右，日粉龍鳳各牌價與前開相似，十月份六元七角，十一月份七元二角云。

小麥　昨日小麥市況，續因到稀見俏，且兼粉市趨昂，人心更堅貨方扳高愈力，廠方亦以原料日減不得不略事放價收進，市面乃見昂二角左右，統市面福新廠進江北及蘇州麥八百包價爲十元〇六角至四角半，囤戶方面做開崑山及常州麥十餘車價爲十元〇八角三分至六角

△日鈔行市（虹口）

中國法幣百元折合	
賣價	七五元〇〇
買價	七五元五〇

客銷驟暢 現紗反動猛騰
半日成交二千包

連日猛跌之現紗市場，昨日驟見反動回漲，氣象煥然一新，乃客幫銷路豁然朗開，保持冷寂已久之香港幫，已重振旗鼓，納胃尤稱强盛，內地及寧波兩幫相繼動辦，同業人心興奮，囤戶仍在力進不懈，且連朝在場新結者逐漸減少，故市況頓趨反動扶搖直上，晨開二十支双馬爲六百三十元，計升八元，繼稍重小二三元，入後即見節々上騰，直升至收盤達六百五十六元，比上日回漲卅四元，双地球飛上卅六元，天女漲起三十三元，特金城大二十元，十支粗紗亦均跟好一二十元。

半日開成交二千包，計香港五百六十包，內地一百三十包，寧波一百八十包，同業一千一百八十包，永安紗廠開出二十支特金城四百三十包，由香港進一百五十包，爲六百五十元，又進一百五十包，及內地進五十包，則升爲六百六十元。

煤球漲價後 銷路日形減退
煤球商營業難以維持

△中聯滬社本市訊　本市煤球銷路原甚暢旺，自外滙緊縮，售價一致騰漲後，一般平民因購買力不足，或以其他燃料代炊，故銷路日形減退，據該業中人稱，目前營業之煤球廠較前大爲衰落，資本薄弱之煤球廠商，竟有難以維持現狀之勢，蓋以煤屑來源漸稀，成本因金價關係增高，但所購進煤屑製成煤球後，銷路方面又因市價過昂，購買一担之戶現僅買半担，因此買進賣出均屬不易也。

債市轉變下降
金價回升多頭傾吐 跌小三四五六角不等

昨日統一公債暗盤市況上日之漲風今突煙消轉爲反動下降局面自外滙又趨緊勢黃金價回升七十元後多頭陣線不免動搖承起傾吐價，乃不支下瀉，午收戊種，即退至四十八元七角五分，丙種爲四十八元八角五分，均比上日收市跌七八角，中途雖有散戶一度拉提市呈盤旋然至收盤各債價仍跌三四五六角不一，成交數約一百萬元。

內國公債市價表

種類	收市
統一戊種	四八，九〇
丁種	四八，五五
丙種	四八，七五
乙種	五〇，六〇
甲種	五八，六〇
九六公債	

外銀
各銀市均續漲

昨接二十四日英國銀市電訊，大條銀市繼續鬆長，計近期長二五，遠期長三七五，因有人補空，供者極少，市況平靜，收盤後稍呆，又美國銀市升漲三七五，又印度銀市均徵長計現貨與十二月升四安那，十一月升五安那。

滙劃貼現
仍爲五十二元

昨日滙劃票據貼現率初做五十元卒爲五十二元與上日無異。

華興商業掛牌　十月二十五日

△外滙		
對英	賣價	六辨士
	買價	六辨士三二分之一
對美	賣價	十美元
	買價	10美元八分之三
△現金（華興券百元折合法幣）	賣價	一二三元
	買價	一二七元

浙省府請給證 購米平糶

△中聯滬社廿四日南京電　浙省府以米價暴漲，來源不易，曾呈請內部轉呈政院給照辦米二萬擔，平價出售，奉政院指令謂，准予給證，惟須先將價格數量報告，事後仍須檢查惟平糶與平售略有不同，但同爲解決民食，治標辦法，現浙省府正考慮請示解決中。

現棉
市仍疲銷微動

昨日到通州花九百餘包常陰花一千三百包左右，市況仍舊未見起色，各價盤旋呈疲，而同業進胃較前略食，計進巴西花六十件，價一百八十三元（棧交）又進巴西花一百件，售一百七十六元五角（棧交）又進巴州花二百包，一百廿七元五角，又三百包一百廿六元五角（均棧交）又進火機花八百包，價一百廿元及一百廿二元（棧交）

外棉
美英印均上升

昨接（廿四日）紐約棉電，美棉因投機買進及布疋良好與同業買進而漲，同時利物浦英棉現貨漲六點，期貨漲四點至六點，又孟買電，印棉市疲狹小灰心，多頭了結，而歐洲出口商賣出交易活潑，但價格越定。

油豆
油市銷稀轉疲 黃豆微呈挺秀

昨日油市交易不暢，蓋因價位太高，一般非急需者均呈觀望態度，致豆油僅祇本街零星去化，市面轉疲半元之譜，生油港幫續有套滙交易，但吃價亦已見苛，價較前驟小元半，黃豆則因到銷仍稀，市面殊鮮生色，價呈微挺之象，統市售開膠州生油二百件價爲五十八元，江北聽生油七百餘聽價爲七十三元，又豆油一百聽價六十四元半，大連豆油廿五桶價六十八元，烟𢘟豆油五十件價五十元〇五角，青𢘟豆油一百件價五十元，蕪湖黃豆一百餘包價十四元至十三元一角半，太倉黃豆卅餘包價爲十三元七角半。

五金一週
交易趨勢尙活 北洋客戶進辦

上週五金市況交易趨勢，大致不寂，北洋客戶，進胃緒續，而本街工廠用戶及同業之拆貨，成交亦呈活躍之象，內河及浙東去化則平々而已，行情估售，因歐局和平，已告絕望，人心又告興奮，故標準復見俏升，尤以鐵貨花色爲甚，本釘由四十六元漲至五十元，白鉛皮挺至八百元左右，二百磅美會司鐵老銅廠貨由一百六十元，估至一百七十元，新鋼廠貨一百六十元漲至九十元，竹節鋼條三四分花色由七百五十元售至八百元，五分至一寸由七百元估至七百五十元，平白鐵皮七尺估至七元二三角，六尺六元三角，惟各貨底盤，均極軟弱，至銅錫原料各市，頗呈穩固，較前週無甚變動。

生黃銅	一二〇〇
九九五點錫	七三〇〇
坎 鉛	一三〇〇
丁 銅	三〇〇〇
純 銻	六五〇〇
元 釘	五〇〇〇
爐花錫	三五〇〇
二百磅美會司	一七〇〇〇
六尺平鐵皮	六，三〇〇
七尺 又	七，二〇〇
白鉛皮	八〇〇〇
三四分竹節鋼條	八〇〇〇
五・一 又	七五〇〇
一六・二〇新鉛絲	一〇〇，〇〇

評定市價
吳興米價評議會

△中聯社吳興訊　本年米市因去化甚强，來源不旺，故米價迄仍未跌，高熟米已漲至十九元六角，次熟亦在十九元左右，米價評議會有鑒及此，經召集會議秉公評定，現市米價如下，高熟十八元五角，次熟十六元，白秈十八元五角，白次十七元四角，糯變十八元三角，秈高十八元，次十七元，以示限制云。

無錫米稻 貨湧價疲

△中聯社無錫訊　無錫米價自經縣公署召集米糧兩業代表，來縣談話，決按當日市價，逐漸抑低，不得再行高漲，以維民食以後，連日適值安徽與湖幫，有船頭貨連綠開到，同時車運方面，亦市情頓見回疲，搜戶人心虛軟，亦欲脫手，米價乃逐步下游，三日來已跌近二元，昨開新機白秈十六元一角，新機客白秈十四元，新機白羊秈十五元六角，粳秈稻亦一致回賤云。

國際商情

英股　倫敦電，今日股市交易活潑，各股騰漲，投資興趣較濃，高級股票居先領導上升，國內工業股亦俏收盤站住于本日高價。

美麥　芝加哥麥市獲利出籠，多頭了結，出口貨頓形寥落，市面惡劣，復溫尼配行盤亦趨疲軟，結果收盤計跌二五至三七五。

橡皮　新加坡橡皮平穩，倫敦橡皮初堅，後市中有拋出遠期，市面回平，紐約橡皮市面，因聞電訊不佳，供量擁斥獲利了結而跌，結果收盤計跌二十二磅音至三十四磅音不等。

市價一覽
（十月二十五日）星期三

米市

常帮高更	三一・〇〇
又 次更	二六・五〇
又 白破	三〇・〇〇
無錫 又	二九・〇〇
又 次破	二六・〇〇
常州白更	二九・〇〇
蘇州 又	二九・〇〇
同里 又	二八・〇〇
又 白破	二六・〇〇
黎里 又	二五・〇〇
又 白更	二七・〇〇
青角密種	三〇・五〇
又 野稻	三〇・五〇
楓涇百哥	二九・〇〇
嘉善 又	二六・〇〇
又 又	二七・五〇
又 蘆尖	二三・五〇
又 又	二二・〇〇
又 又	二二・〇〇
黎里 又	二二・五〇
溧陽羊尖	二三・五〇
盛澤 又	二三・五〇
又	三一・五〇
江北白尖	一九・七〇
蕪湖 又	一九・八〇
又	一八・〇〇
無錫陳元	二九・〇〇
又 新元	二六・〇〇
溧陽 又	二六・五〇

雜糧市

膠州生油	五八・〇〇
江北聽又	七三・〇〇
又 豆油	六四・五〇
大連 又	六八・〇〇
烟𢘟 又	五〇・五〇
青𢘟 又	五〇・〇〇
蕪湖黃豆	一四・〇〇
太倉 又	一三・七五
又	一三・二五
平湖揀青	一〇・四〇
明光菉豆	一五・五〇
又	一五・〇〇
又 次	一四・八〇
又	一四・六〇
明光紅粮	八・三〇
崇明苞米	九・七〇
揚州生仁	三〇・〇〇
又	二八・〇〇
常州小麥	一〇・八〇
又	一〇・六〇
崑山 又	一〇・七〇
蘇州 又	一〇・六〇
江北夾陳又	一〇・四五
大有五牌餅	四・〇五

海外市

△倫敦大條 近期	二三辨士十六分三
遠期	二三・一六分九
△孟買大條 近期	五九羅比〇四
中期	五九・〇五
遠期	五九・〇八
△紐約大條 現貨	三六仙半
△倫敦金塊 現貨	一六八先令
△紐約滙市 倫敦	四元〇三
日本	二三・六五
上海	八・七五
德國	四〇仙一〇
法國	二・二七・八分五
△倫敦滙市 紐約	四元〇三仙
巴黎	一七六法
德國	休市
△紐約棉花 十二月份	九角二六
一月份	九角一五
三月份	九角〇三
五月份	八角八九
七月份	八角七三
十月份	八角三一
現貨	九角五八
三月 最高 最低	不明

各國貨幣

幣別	賣價	比上日
英金鎊	八九・〇〇	漲一・〇〇
英金票	四五・〇〇	又一・一〇
美金鎊	八〇・〇〇	跌九・〇〇
美金票	三・四〇	漲〇・四〇
香港票	三・〇六	又〇・〇六
法郎票	〇・二五	平
新嘉坡票	五・六〇	平
荷蘭票	五・六一	跌〇・二九
安南票	三・〇〇	漲〇・一〇
羅比票	三・四〇	平
加拿大票	一〇・五〇	平
菲律賓票	六・〇〇	漲〇・一〇
義大利票	〇・三一	平
德金票		
澳金票	三・〇〇	漲〇・五〇
暹羅票	三・七〇	平
日金票	一・三二五	漲〇・〇三

紗市

日紗

支數	牌名	價格	期現
十六支	日光	五八〇元〇	現
又	豐年	五七〇元〇	又
念支	月琴	六八〇元〇	又
又	日光	六八〇元〇	又
又	立馬	六五〇元〇	又
又	藍鳳	六五〇元〇	又
三十二支	日光	七五〇元〇	又
又	双虎	七六〇元〇	又
又	藍鳳	七七〇元〇	又

華紗

支數	牌名	價格	去路	包數
十月二十五日前市				
三二支	天女	七九〇・〇〇	同行	三〇
二十支	双馬	六五六・〇〇	又	三〇
又廠單	又	六四二・〇〇	又	三〇
又	天女	六四二・〇〇	又	四〇
又廠單	又	六一五・〇〇	又	三〇
又	特金城	六八〇・〇〇	寧波	八〇
又手貨	又	六四八・〇〇	香港	三〇
又	双地球	六三八・〇〇	內地	三〇
又	牧羊	六四二・〇〇	同行	一五
又	金寶星	六〇〇・〇〇	內地	三〇
又	醒獅	六三〇・〇〇	香港	三〇
又	飛鴻	六一五・〇〇	又	四五
又	三鼎	六〇〇・〇〇	內地	一〇
十七支	大發	五六五・〇〇	香港	一〇
十二支	金寶星	四八〇・〇〇	內地	二五
十支	童子軍	五一〇・〇〇	同行	三〇
又	双地球	五一〇・〇〇	香港	三〇
四支	双鯨	二五〇・〇〇	內地	五

菜蔬市價一覽
十月廿五日　星期三　（每一百市斤計算）

馬鈴薯	八元——	江豆	六元——
玉葱	九元——	扁豆	六元——
午蒡	十五元	豌豆	十八元
洋葱	八元——	小辣茄	四元——
洋山芋	十三元	大辣茄	八元——
大白菜	四元五角	紅蘿蔔	四元——
小白菜	四元——	白蘿蔔	四元——
韮菜	六元——	黃蘿蔔	六元——
芹菜	四元——	芋艿	七元——
翁菜	三元——	洋芋頭	三元——
香菜	四元——	山芋	二元四角
甜菜	二元五角	蓬花菜	三元——
卷心菜	六元——	茭白	四元——
葱	七元——	草頭	六元——
克菜	五元——	小蠶頭	六元——
茄子	六元——	刀豆	四元五角
塔棵菜	八元——	菠菜	七元——
冬瓜	二元——	芥菜	四元——
南瓜	二元——	生菜	四元——
米系	六元——	薺菜	十二元
反茄	十六元	大蒜	十元——
毛豆	八元——	黃瓜	十五元

右項市價爲上海吳淞路六十一號上海食料品卸市場按日供給

中華海員業總工會通告

爲通告事案奉興亞院華中聯絡部認可並經呈請維新政府交通部准予備案業於五月三十日假天后宮橋市商會內開始辦公查本會所屬上海特別市海員業聯合會成立以來瞬經半載屢次通告中華江海各輪全體海員前來登記奉行者雖然不少而仍觀望者爲數亦多裹足不前殊屬錯誤本會本總領導中華全體海員及謀同業福利之宗旨當開辦伊始切勿觀望自甘放棄合亟通知即行督促登記鞏固基礎爲此特登報通告中外各輪船公司轉知各輪凡屬中華海員從速前來登記事關海員權益

主席 楊潤卿　常務 華鼎泉　沈月川　顧問 小山正光　王潤生

綏靖軍官學校第二期招生通告

（一）資格初級中學畢業或具同等學力身體强健思想純正者（二）年齡十八歲以上二十五歲以下者（三）報名地點南京綏靖部各地區綏靖隊司令部各地特務機關或特務機關所屬機關（各地班）（四）報名日期自即日起至十一月四日止（五）考試日期十一月十日十一日十二日上午八時前携帶筆墨前往指定場所聽候應試（六）考試地點南京上海杭州蘇州蚌埠（七）考試課目體格檢查口試普通學科（國文數學理化史地均以最近初中適用之課本爲標準）（八）發榜日期及方法屆時由考試官指示（九）入學日期十一月二十九日及三十日由各特務機關護送到京入校報到（十）待遇入校後服裝書籍由校供給並每月津貼十二元畢業後充見習軍官六個月修習軍官之實務然後以初級軍官任用（十一）修學期限一年（十二）注意事項，甲，投考生須由各地方機關保送或由各地方坊長担保，乙，投考生於報名時須填具報名單二份畢業證書或修業證書及最近二寸半身相片四張，丙，投考生須携帶行李自備文具

徵稿廣告

內政部中華青年團指導部發行「中華青年」月刊

（一）凡關於青年道德修養之指導及一般政治經濟文藝詩歌等無論譯著皆所歡迎（二）來稿除却酬外一經登載每千字酌酬現金二元至六元漫畫照片每幅酌酬一元至三元（三）來稿請寄南京內政部中華青年團指導部中華青年月刊編輯處收

華興商業銀行

資本金五千萬圓（全額業已繳納）

總行　百老匯路六五號

電話　總裁室，副總裁室 四六三九〇　秘書處，總務課，理事，監事室用 四六三九八　外國課，出納課用 四六二九一　內國課，計算課用 四六二九二　發行課，調查課，用度課，傳達課用 四六三九九　夜間專用 四六二九三

分行　南京建康路朱雀路角　電話二二四八〇一……二號

支行　杭州新民路三三九號　電話一七〇一號一七〇二號

支行　蘇州觀前街一六八號　電話三〇〇號三〇一號

上海郵政信箱三二九三號

上海內河輪船公司
船期通告

葉榭泖涇早班每晨五時開　湖州班 十一月七日開　滸浦班 每逢單日開　太倉班 十月廿九日開

蘇州常州 無錫常熟班 每逢單日開　蘇州直放客班 十月廿九日開

招堆客貨　本公司第一倉庫 地址閘北光復路八四一號 電話（〇二）三六四四三　第二倉庫 光復路一二三號一二七號

接洽處　北蘇州路四三四號 營業課 黃浦班 蘇州班 電話 四三六八二 四二四三四

上海新申報嘉興分銷處接平湖分銷處

啓者平湖新申報分銷處自向嘉興分社接洽平湖分社以來早經向嘉興訂治惟平地派報概歸鄙人經手毋論何人不能另行組織以向申館聲明此啓　曹梓坤啓

確實迅速　輸入貨物　通關運送
樋口通關所

上海百老滙路第一八二弄（百祿坊）四五，四七，四九號

電話 四〇二六三號 四三〇七四號 四三八〇〇號

海陸公司

各國貨物運送　一切報關事務　送貨汽車海上搬運

上海密勒路閔行路七九號

電話 四三三〇六九九